盛京時報

舊曆四月廿三日

昭和七年五月廿八日 中日祀祝休刊

發行人 佐原篤介
編輯人 菊池貞二
印刷人 東光明
發行所 盛京時報社 奉天稠田町九番地
大阪市北區堂島濱通一丁目 盛京時報支社
盛京時報支社

論說

軍閥別墅村之解放 (傲霜庵)

「軍閥別墅村」。或係吾獨創之新名詞。亦未可知。惟其實際。則並無何等珍奇之可言。其發見亦異常容易。絕無如發掘古代都市之困難！此村在眼前指顧間。即瀋陽城外之所謂商埠地是也。

按商埠地。原係中國官憲為中外商賈特別開闢之商業地域。無奈二十年來。軍閥跋扈。年甚一年。當闢作商埠地之初。擇肥而噬之東北大小軍閥。以為奇貨可居。爭先霸佔廣大地皮。以待地價之昂騰。霸佔以後。因其地野趣可掬。閒靜可人。加以在中日新舊市街之間。諸多便利。乃變其初衷。競興別墅。或數百萬元。或數千萬元。工費動輒數十萬元。日常生活費亦千萬元。金迷紙醉。讌飲歌舞。皆肆其王侯之樂。究其金錢之所由來。則無一非出於敲骨吸髓。膏血結晶之餘耳。所謂商埠地。至是居然變其眞相矣。絕無『商』的色彩。饒有『軍』的氣焰！一變為軍閥王侯別墅村。再變為人民怨府。過此地之國人。稍有血氣者。無不切齒唾罵。入城看熱鬧之田間百姓。仰瞻巍閣。咋舌喪氣而返！若輩軍閥之究不能保全天下國家。本是自明之理。不待識者而後知也。宜乎及至漁陽鼙鼓動地而來。禽奔獸散。一朝喪失東北大好河山。且併潤綽豪奢之別墅村而不可得。

國聯調查團若欲知東北舊軍閥喪失國土之原因。則其辦法。異常簡單。需時半日。可以達到其目的。先視察『軍閥別墅村』。然後觀覽世界數一數二之東北兵工廠。則調查能事畢矣。何必僕僕風塵。往返數旬。勞駕於奉天新京吉林哈爾濱齊齊哈爾間？

極可驚之事。為人民怨府的軍閥別墅村。頃又變為日本軍部街。咄咄逼人哉。日本軍部。此種舉動。果含有何項意味。眞令人百思而不能索解。世上往往有冒險入死地者。吾雖寡聞。然未會聞有好入怨府者也。

日軍軍部。一再聲明謂日軍為除暴安良計。仗義興師。代三千萬民衆。驅逐罪惡滔天之舊軍閥。拯人民於水深火熱之中。今日本軍部諸公。於驅逐舊軍閥之餘。入人民膏血結晶之王侯邸第。則如何？一般人民。程度猶低。毫無智識。僅看其貌。不解其神。所以數月前中國軍人之別墅。今日變為日本軍人之官邸。在人民方面。不能認中日軍人之根本的相差。愈謂曏昔中國軍閥別墅村。今日又變為日本軍閥別墅村。人民方面此種觀測。確係誤解。吾為日本陸軍尊嚴名譽計。不能坐視。又不能已於言。

按日本歷史。古有木曾將軍義仲者。其所部皆精悍健兒。崛起於木曾山中。勢如破竹。進入京師。即今之京都。京師本為山紫水明之溫柔鄉。淹留數月。將士俱墮落。事遂不成。今日日軍。紀律嚴肅。若以視古之木曾將軍。比喻不倫。莫此為甚。日軍軍部之移入舊軍閥邸第。因見客極衆。辦公甚忙。姑借宏敞建築物者。確為一時的變通辦法。固無疑義。語云居能移氣。吾切切所過慮者。亦為此點。屋梁之間。仍留有舊軍閥妖氣。日本軍部勿為其所感染則幸甚。尤可警戒者。人民誤解之結果。由於區區建築物之暫借。惹起不得不併舊軍閥的罪惡而繼承之愚劣現象耳。

城內有瀟洒之一建築物。係摩登將軍學良為其嬌妾所營之金屋。今又由日軍界中人移入居之。依吾所見。無論其理由如何。日人此項舉動。絕對不可。斷斷乎不可。萬難姑容。金屋為阿嬌所應居。不適於武夫僑寓。畫眉鏡前。六尺鬚眉。對照之奇怪。天下鮮有如此者矣。令人噴飯！若夫日夕聞婢妾之餘香以為得意。則日本武士面目安在？憶昔日本詩人山陽再游薩州。慨乎武士墮落。作『後兵兒謠』。內有『以妾代馬牌生肉』。『眉斧解剖壯士腸』等句。可以移贈若輩。夫金屋置妾。仍足以自豪。至侵佔妾宅以為得計。則其卑鄙。不知所言。恐係日軍部當軸所不與知。果爾。則為顧全日軍名譽、軍紀、尊嚴起見。吾不得不向日軍部當局勸告。令若輩即日退去！

日本為恢復滿洲治安秩序。所糜之軍費。已超一億萬圓。迄明年三月之軍費預算。為三億六千萬圓。準此以往。明年末或達五億萬圓。亦未可知。至若日本對於滿洲國之借欵二千萬圓。則小之又小焉者耳。日本在滿洲獲得利益之日。最短期間。當在二十年以後。在此以前。所出數萬萬。所入無分文。然而日本不辭此項鉅大經費與犧牲者。由於對於滿洲前途。抱有一大理想耳。所當注意者。無論抱有任何大理想。致人民發生誤解。夫不吝數萬萬軍費者。豈忻忻於區區舊軍閥邸第哉。但欲避無謂之誤解。務須祛誤解之因。自今以後。日軍軍部對於不祥之舊軍閥建築物。若避而不居。則一了百了。人民方面之誤解。自然而然。雲銷霧釋！

吾曾著論。謂今日地方治安。屬於一種過渡期。未免在混亂情態中。一切善政。無從施行。所以須施諸都會。視聽所及。事半功倍。若計不出此。在都會環睹之區。有一小錯誤。則影響所及。眞不可測。此次日本軍部之移入舊軍閥邸第。原係極小問題。為一小錯誤。惟因慮影響之大。不能袖手旁觀。以任其所為耳。

所望者。自今以後。日本軍部宜從速退出舊軍閥邸第。舉所有軍閥別墅村。向一般民衆解放。此項別墅村既由人民膏血而成。故今日須返還人民。以充民衆共同機關。例如甲軍閥墅。充作博物館。乙軍閥別墅。闢為圖書館。丙軍閥別墅。作為商品陳列場。此外按其規模結構。須充作中學校小學校幼稚園。娛樂場 等民衆機關。若能實行。則不妨謂為善政之一端。至少日本軍部可以免為怨府之愚劣代理人！

張繼返南京談開發西北(續)

科學救國 科學救國為文明新國家最要之急務，顧我國青年學生所研究者，以政治哲學法律曾羅文藝等為多，科學總步各國之後塵，環視現代各文明國家，都注重於科學，科學與國家之興亡，有連帶之關係，余前遇一西班牙人，與談西班牙國家，何仍不能發達，彼答『你看我國的書店所陳列書籍，全是政治文學類關於科學研究書籍，實為罕有，如此現象，怎能發展，現我國難當前，凡屬青年均應從事科學研究，以挽國家之危亡，照中國之現狀，用科學救國，實較其他各國為易，因我國財富之區甚多，人才亦易徵求，惟所缺乏者，就是無自己所發明之機械而已，我甚望我國青年，移轉目光專研究科學，以期國家之强盛云云，

彭德懷部圖回甯崗
汝桂難民多屬集資興

長沙訊云、湖南汝城、經十五師侯鵬飛旅收復後，彭德懷部分兩路退走，一路至湘邊熱水及贛邊文英一帶，一路則集桂東，湘，粵，贛三省軍隊，正準備圍剿，贛軍陳誠部李明，劉紹光兩師，十七日利達蓮花，即向熱水，文英進擊，粵軍余漢謀部陳章，陳漢光旅業到達汝城，已與湘軍切取聯絡，進攻盤集熱水之匪，預料日內將有激戰，同時張毅中，趙夢炎兩旅，由汝城，鄠縣，分三路會攻桂東，直至十六日匪部始退出桂東縣城，竄集贛境營前，我軍因匪部行動秘密，恐遭暗算，當日未敢貿然入城，該縣團隊則於十七日逐縣，至退出桂東縣城之匪除以營前大本營外，目前散佈於沙田，大塘圩，郢墟，十都，泥湘，園基地等處，意圖由鄠縣攸縣，竄回甯岡老巢，故匪部於十七日晨，率衆二千餘，槍約千枝，由國基墟進犯鄠縣，經鄭光中師陳(寶)團，前往圍剿，與匪遇於泥湖附近，激戰二小時，匪不支，向大院，十都竄去，十六日，復有匪數百進犯攸縣，經飲鯉保安團堵剿於網嶺，亦將其擊潰，現時形勢，匪部沿桂東，鄠縣，攸縣之線，意在竄回甯岡老巢，殆成事實，據俘匪所部第三軍團第五軍，共有三師在七豬，兩師到汝城，約三千人，每師三團，每團五連，四步兵連，一機槍連，每連槍兵四五十人不等，子彈缺乏，上豬尚有第七軍一團，第七軍軍長李明瑞，現已打死，所部歸彭德懷指揮等語，現汝桂難民仍多屬集資與，流離甚衆，至於何芸樵總指揮，前因督剿彭匪，親往湘南衡郴指揮，現以汝桂收復，形勢稍為和緩，十六日，由郴返衡，並附帶有湘省政局問題，十八日赴南嶽，召集秘密會議，所有隨同出發湘南之人員，已於十八日下午四時，乘軍輪先行回省，何健並電致省中各要人云，健本日赴衡山遊二歷，藉事休養，約須勾留數日，方可返省，特聞，何健巧(十八日)

桂軍決入閩

香港訊云、李宗仁遣參謀長張任民來粵，與陳濟棠有所磋商，二十三日已抵省，據談桂軍決定入閩，部隊番號，指定為第七軍，本人定二十四日列席政委會報告，李因檢閱部隊，暫不能來粵，將來可調共，政委會二十四日決議，准程天固辭本兼各職，派林雲陔兼代建廳長，潮海監督金彥文職，派蕭松琴代，瓊崖旅省同鄉二十四日請願，由繆培南接見，請政府已決派兵六團，向南路出發，瓊崖不日可收復

孫科對時局之表示

上海訊云、孫科廿日、發表談話云、最近中外報紙，幾每日有本人入京消息，究不知從何而來，本人前次辭職，並非出於偶然，而與現在中央負責諸公，亦未爭何私見，所不同者，內政外交上之主張耳，日前本人發表之救國綱領，都屬對事實的實際主張，並非徒唱高調，以迎合社會心理，誠以國家地位，已經危險到如此田地，有政治責任者，豈可再事敷衍，余以為只要於國有補，則雖赴湯蹈火，亦所不辭，惟在主張無實施之可能前，決不入京，陳銘樞覃振來滬，均會來訪，惟所談者僅為綱領之原則和內容，並未談及其他問題，此次陳公博來滬，外傳携有兩種使命，一為代表政府迎余入京，同時秘密進行開放法年滬封存仇貨問題，據十九日，報載京電，陳在行政院會議報告在滬與余商談經過，我不但不知道他此次來滬任務，而且未曾與他見面，外傳陳來滬見我，及與我見面經過，均無其事又謂在余任行政院長時，即已進行開放日貨事，我絕未與聞，聞此案曾提出在政治會議中討論過好幾次，因有反對，故未通過，余以為此事關係重大，政府決不致違反民意，昧然施行，將日貨開售，粵海空軍改編，我始終未預聞，近聞胡居開調解，想已不成問題，

江北匪復熾

清江訊云、江北匪氛復熾、月初淮陰西南鄉豆瓣集，被匪洗劫，全集房屋，皆成灰燼，又蘇皖巨匪魏友三，自今年二月間，經梁冠英部九十六旅長王修身，率隊在泗陽李集痛剿後，該股匪徒幾完全殲滅，魏匪身負重傷，隻身逃入洪澤湖，現該匪傷患已愈，又在皖北盱眙縣，嘯聚徒衆三百餘人，復竄來蘇境睢寧縣陵城，爪溝及泗陽縣歸仁集一帶，抬架勒贖，肆無顧忌，當此江北成熟之際，各縣四鄉，匪氛如此不靖，於農民收割方面，至多影響，現在就食城市之災民，均深懼回鄉收麥，萬一為匪架去，則一場辛苦，又將為彼等白忙，駐清二十五路軍總指揮梁冠英，除派隊分剿淮安漣水，灌雲，東海等縣散匪外，並特駐防泗陽黃鴻忠旅及駐防沭陽曹與文團，即日進行包剿魏友三股，務須在最短期間，將各縣匪氛，一鼓肅清，以利農作，同時又通告軍民，懸賞緝拿魏匪友三，(一)有能生擒魏匪者，賞洋三千元，(二)以魏匪首級來獻者，賞洋二千元，(三)報信魏匪潛藏地點，因而擒獲者賞洋一千元云

新詩 (歡迎投稿)

憶去年今夜 (李盛秸)

人們都在休息的時候，
他獨自徘徊於房簷前，
失望焦急憤恨的神情，
充分透骨的表現出來，
幻想終不能成為事實，
希望只是盞閃灼的燈，
歡樂終是隕落的流星，
只是那一閃的光明！

去年的今夜，
是值得回憶的時光，
你呵！婷婷的立在院前，
奇艷扮得使人歡顏，
今年的今夜，
却不是舊日的風光，
細雨不住的瀟瀟，
不是那樣的乾燥，
樹上的鳴蟬，
泣血的杜鵑，
聲聲的泣訴，
只報告無緣，
夢中的幻影似是會見，
枕畔的清淚湧現如泉，
惟一的安慰啊！
只有長日的沉眠，

五月廿二日於二道溝寄

昨宵 (林霽融)

我無所留戀於逃去的昨宵，
除掉悲憫那一些金蓮改成的大脚，
懺悔吧，你們犯了罪過的爹媽——
使你永生不得有那舒坦的行道，
舊牆刷了紅土城下訂了條約
增加多少聰明人臉上的苦哭
孩子們，注視這可紀念的五月中，
又添上幾章激動感覺器官的材料！

◇◇◇

絲襪裹着女人的腿，布帶纏着傷兵的腦，
我憐那腿肚哀哭，我對那腦門歡躍，
但，病床上喘息微弱的凱旋之歌
終久不如吼嚇旁喉中那嫵人的音調，

◇◇◇

春天賜給人間無限的酸辛與煩惱，
煩惱中放過了那値僻紀念的昨宵，
等待啊，等待全宇宙末日的來臨，
時間失掉了連續，空間消滅了知覺，

◆性好冶遊諸君注意

花柳一症 惟吾中國 提起此事 吾們同胞 患花柳者 這種病症 不但傷身 妻子受害 滿洲新國 國家所鄙 民強國富 人民有害 原是羞症 身體應懶 親戚難兒 輕者不治 遣害三世 我勸同胞 患此症者 腐敗治法 庸醫殺人 慣用項藥 水銀輕粉 用下此藥 雖然見效 不論良心 由輕治重 再若犯者 傷損五官 骨節疼痛 這種毒藥 生活一世 十有八九

各國注意 以為兒戲 令人悲啼 四萬萬餘 三分之一 與別大異 而且染妻 不能生育 今已成立 國民兒弟 民病國慮 國大關係 又壞名譽 困苦之極 朋友難提 重者難醫 悔之晚矣 人人注意 必要請醫 實不為奇 巧網漁利 暗把人欺 分量重用 以求速愈 無非緩期 那管天理 害人無比 可了不的 破爛喉鼻 動轉難移 精虫受敵 斷絕兒女 陽瘆不舉

▲花柳科研究專門▼

▲慈熱心普救人民▼

看此光景 染上此病 即便染病 仔細參詳 費錢小事 本醫此見 破下功夫 研究斯症 花柳醫院 十有餘載

誰把你替 莫投庸醫 性命關係 令人可懼 用心注意 參考泰西 費盡腦力 奉天成立 注重名譽

花柳專科 精益求精 患花柳者 無論新久 魚口便毒 楊梅痄瘡 新法治療 藥到病除 普救同胞 困苦艱難 貧民人等 非是金錢 濟世活人 各界諸君 介紹患者

雜症不醫 秘益加密 諸君注意 皆能保愈 白濁淋漓 升天落地 即使根去 再犯不易 熱心對彼 一概施醫 分文不取 那等目的 吾心所欲 祈為注意 來把病去

(現目下交春萬物發生而花柳之毒此時亦正在活動之際倘從前染過花梅海毒各症瘀毒未淨其根未清者此時難免復發本院備有一種清血藥針功能清血解毒豫防花柳注射之後高枕無憂而取費又特別從廉也)

花柳醫院院長 何子範謹啓

總院奉天小西門裡干石橋胡同路北(大戲院西隣)

分院哈爾濱道外正陽八道街口內路東樓房

(本院施種牛痘分文不取)

春去夏來 益風和暖

勿失良機

敝社精製毛斯呢各色聚齊

陽歷自五月貳拾五日至六月五日特別開始贈彩出售

每五元贈彩票壹張 抽籤贈彩賜

顧諸君務請 光臨是荷

地址 城內大東門裡

滿蒙毛織工廠售貨處

怡信洋行

贈品出售

這個，毛斯呢實在是好氣色啊！

贈彩列下

頭等 花毯 拾人
二等 花毯 貳拾人
三等 純毛衛生衣 參拾人
四等 洋襪子 五拾人
五等 白玉霜 百五十人
等外 手巾或是牙粉

大連汽船株式會社

開往青島上海(上午十一點)
△長春丸 五月廿六日
△奉天丸 六月一日
△長平丸 開往天津(至天津止) 五月三十日
△天津丸 開往天津(至塘沽止) 五月廿七日

屬專貨客經理店 永和公司 大連市敷島町六番地 電話七二七五番 七八六八番

阪神航路專屬荷取扱店 大連市須磨町六〇番 澤山兄弟商會 電話長 五二六二番 四六八一番

夏氏化痔膏 化痔土龍散

每盒現洋一元 半料一元六 料拾元

主治廿四種痔症無論年久新得內痔外痔各種痔漏神效非常一用此藥痛止腫消其管斷根永遠不犯為普濟患者起見特為買一送一新請患者勿失良機是幸

外埠函購免收郵費 奉天大西關陶然里廿三號

夏福興堂啓 門牌一三二號

文藝叢考 定價現大洋一元

東三省古蹟 定價現大洋一元

遺聞續編 元

哀史 定價現大洋一元二角

皇帝東巡 定價一元

盛京時報各書出版

感謝眼科聖藥(琥珀光明丸)

前瀋陽地方法院登記處書記員唐宗寅君來函云英美大藥房大鑒敬謝者敝春人於去偶患目疾初起不甚為意漸至雲翳遮睛視物不明且觸怒時發因火即犯歷經中西醫治迄未見效終日憂悶不堪其苦因閱報章載有貴藥房自製內服眼科聖藥琥珀光明丸專治男女老幼遠年近日一切雲朦翳障暴發火眼等症閱悉之下不勝欣喜隨至貴藥房購買一盒試服六日果然見效連服數盒目疾若失而翳障盡去光明復原矣斯誠不愧眼科聖藥敝人感佩之餘敬申數語以鳴謝忱

○謹將定價開列於後琥珀光明丸六日用量現大洋一元用二日者四角

○總售處奉天大西城門外電車站英美藥房

廣參議輪辭職之披露

蒙瀋督辦張公仙濤肝膽照人軍界泰斗遇輪夙厚道合志同追隨變生奉仙老召屢行主義拋家到洮既甘効勞邊計艱險周旋八月大局粗安今値改編額無參議身且多病久誤辦公請停職薪俾自醫養惟對仙老內外寅僚私交日濃公事弗問誓酬國族來軫方猷恐滋誤傳掬誠特告深望當局諸 加諒原更盼親朋勿遠來援守常待命是所禱爲

鐵生謹啓

奉天省城商埠局佈告 第 號

為佈告事照得本局招商承包改修八緯路中間一段石子馬路工程其出包工料費為現洋壹千五百元領標押欵現洋二百元繪圖費每份三圓凡欲包此項工程者自佈告之日起至開標前一日止每日上午九點至下午三時以前携帶領標押欵及圖費(至期不來投標者或得標不來訂合同者押欵如數沒收如期投標未得標者押欵當時發還得標者開工就續後發還圖費得標與否概不發還)來局領取標單說明書圖樣等切實估計至本月三十一日上午十一時來局親投以憑去取幸勿延忽自悞至關於投標一切手續及其他內容如有不明瞭處逕到本局工程科詢問可也此佈

黑龍江官銀號啓事

為佈告事案查本號在廣信公司時代發行遞年四厘債券每年按照舊曆四十兩月分期付息曾經訂定簡章呈奉令准施行在案嗣以分期付息辦法諸多窒礙擬改於每年舊曆十月一次付給以省手續當經修正簡章呈請省長公署核示茲奉第二七〇號指令內開呈悉准如所擬辦理仰候通飭各縣一體知照此令等因奉此除分佈告週知併令民財兩廳知照外合行佈告仰各屬商民人等一體週知特此佈告

大連銀行簿記講習會招生

面授部額定三十名授課時間每日下午七時至九時 函授部額定五十名通信教授

資格 高小初中畢業或在銀行公司及商店服務而有同等學力者均為合格

報名 國曆五月二十日起至開學日止

開學 六月十日

學費 面授每月四元 函授全期十元

畢業 三個月

會址 大連西崗街六八番地

不分 詳章函索即寄

度·量·衡

皮量衡器 測量製圖器 理化學用器 金庫 火爐子 製作 修理 販賣

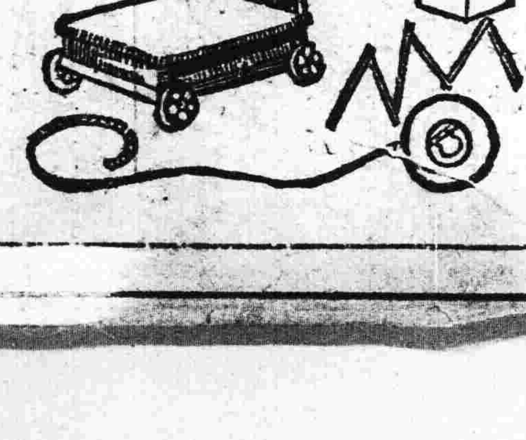

水上洋行奉天支店 奉天若松町二番地 電話一三二一號

清金保肺丸 每盒廿付現大洋一元試用包每服八分 多年咳嗽痰喘一盒全愈新得外感咳嗽服二服即愈

新方退雲散 每盒洋一元二角 此藥與衆不同 一人不壞均可療治輕者一瓶重者二三瓶全愈 不論火蒙氣蒙

外治痢疾一粒丹 等不論何疾 摘藥一粒納於臍中○上貼膏藥一張。快則一刻。慢則半點。其痢即止。妙不可言。大人用大粒五角。小兒用小粒三角。十至十六歲用中粒四角。

批發 天津東省黃偉路 閻氏製藥所

駐奉經理處 城內鼓樓南滿站 志雲翔

哈爾濱道外桃花巷街 合盛酒局內
營口入平康里 義順同
江省南大街三合永福記 義和成
新民縣大街裕泰公
四平街驛同義和
長春商埠四馬路泰和藥店
遼陽平康里恩順盛
吉林河南街長盛東

內務部衛生試驗所化驗立案 海關驗通無毒飭各關放行

天然清補丸

(一)有白面白丸鴉片嗎啡針等嗜好者服之立見奇效小癮三盒大癮六盒斷除隨吸隨減負責身爽多食無痛苦無效原盒退欵

(一)凡有癮人多因煙毒作祟全身欠爽及大便乾燥不思飲食夜睡不安不能早起以至清氣不昇濁氣不降氣血不能流通面帶煙容久之發生一切疾病如服此丸立見奇效如不信請先試用

(二)無癮人服之可以清補身體寬胸順氣利大便加飲食即小兒心煩纏人化服十丸病亦立愈有服過此丸者定知言之不謬

每盒二百〇七粒。大洋一元。半打五元五。一打十元。郵費一盒至一打二角。郵票足收不扣均備詳細說明書函索即寄。

聲明作廢

啓者敝於去年九月一日乘奉山火車返里抵山子被匪劫去地照兩張坐落通遼九家子補 錮字四十二號四五晌坤都花智字一百零六號二十二晌 五畝除在官府立案並報嗣後勿論落於中外人手概作廢紙

通遼福德堂王宗聖啓

嗚謝

敬啓者前以 先祖妣棄養遽遭變禍蒙 辱承 唁慰輪來并荷 賻贈儀厚籍 姓氏以鴻題輝生旌帳蒙 賓親之鵠弔 光錫靈幃 鉦昌等餘生取戾抱終天大故陡遭痛深創地受 賜爰思圖報踵 門又恐不周謹藉報端聊伸謝悃敬請 台安伏維 矜鑒

孤哀子 垿塏 泣血稽顙
承重孫 孫鉦昌 泣血稽顙
齊期孫 鉦錫銘鉾 昌泣稽首
齊五月曾孫 肇璉 玫源 稽首

郵務大罷業 已解決復業

【上海二十六日聯合電】波及全國之郵工罷業經南京政府與吳鐵城努力斡旋、與罷業團成立妥協、決定自明日復業、

【上海二十六日聯合電】關於郵便罷業、決定網羅民間各有力者、設郵便制度調查會、解決目下爭議中之諸問題、總之目下即時復業、因於本日午后一時、完全開始辦公、惹人注目之大罷業、由此虎頭蛇尾以終、急速解決、觀測此因領事團等之抗議、加以覺悟如罷業延長時、則共同租界內之郵便制、將永久由租界當局管理、

【上海二十六日電通電】上海郵政局從業員罷業、其爭執事項、期他日解決、自二十七日起、決定全部復業、

【天津二十七日聯合電】天津郵務罷工、因上海之指令、以三日間中止、自今朝起、開始復業、

普魯士議會大混亂
國粹黨與共產黨衝突

【柏林二十五日聯合電】本日普魯士議會、國粹社會黨議員與共產黨議員、演成議會史上未曾有之大混亂、共產黨人數、僅有國粹派百六十名之三分之一、衆寡不敵、全部被國粹派、由議場逐出、共產黨議員三名、身負重傷、入場調解之社會黨議員一名、人事不省、其他尚有多數負輕傷者、議場內椅子玻璃窗墨瓶等、破壞凌亂、呈慘澹光景、各黨幹部開善後會議、結果決定休會一週間、

齋藤首相組閣演說
閣議散會後又表示意見

【東京二十六日電通電】齋藤內閣初次閣議、二十六日午后五時、在首相官邸開會、全體閣僚出席、齋藤首相有左項開旋詞、午后五時半散會、

當拜受大命之時、毫無準備、因與政民兩黨總裁商議、成立諒解、得入閣者、此外由貴族院陸海軍方面、亦得入閣者、議會已召集、預算爲提出前內閣之編成案、關於滿洲上海陸海軍之經費、有急速通過之必要、更必須決定現內閣應遂行之政策、此非由一齋藤之意見而決定者故擬與閣僚諸君進行協議、現內閣之政策方針、在臨時議會演說施政方針時、有表明之必要、一兩日中、擬徵求各閣僚之意見、前內閣決定提出議會之法案、大體仍舊承認、其未決定者、擬更協議、現在世間猶有不安動搖情勢、對政黨之希望、亦正在出現、關於此等諸點、現內閣能矯正者、擬實行矯正、

【東京二十六日電通電】齋藤首相在初次閣議後、有左項表示、

本日親任式、安全告終、開閣議時、予對各閣僚陳述希望之一端、明日擬再開閣議、今後由閣議漸次進行商討、關於奏請議會開院式、手續尚未準備完成、一俟準備完成、擬急速決定、問題雖有種種、但努力可能實行的問題決行、在冬季議會以前、關於政策等、予個人既有理想、各閣僚當亦有所抱負、擬具體的決定實現可能之政策、內閣方針、雖有向國民聲明之必要、但此項聲明、擬在愼重考慮後發表、關於安定民心、政府採取努力安定之方針、台灣總督之後任、尚未決定、當於一兩日中決定、

民政黨開議員總會
承認援助齋藤內閣

【東京二十六日電通電】民政黨支持齋藤內閣、由山本顧問永井幹事長兩氏代表入閣、因之對齋藤內閣正式承認、更爲表明本黨之態度、二十六日午后二時、開議員總會、由若槻總裁詳細報告齋藤新內閣之要求援助、及接受入閣交涉之顛末、更陳述吾等由理論或平素之主張言之、當然希望政黨內閣、但當此非常時局、援助此次內閣、惟吾等依政策動轉、故已言明使吾等充分理解政策後、予以援助、此外本黨由山本永井有力政治家入閣、與本黨政策相反之政策、當不能出現、如不背本黨政策、且實行認眞、擬與諸君共同支持、完成收拾時局之任務等旨、要求諒解、闡明支持現內閣之態度後、指名由小山松壽氏、繼永井氏任幹事長、由松田源治氏繼小山氏任院內總務、最後野中士屋兩代議士表示總裁之態度、在非常時固能是認、但因此事召集緊急代議士會、預先協議本黨態度、是否正常等旨、就蔑視黨員、手續不備兩點、質問町田總務、町田氏回答因時局重大、以臨機處置爲必要、故信賴總裁、諸凡一任等旨要求諒解、三時半散會、

日本財政
歲出額超過

【東京二十六日聯合電】據大藏省發表、昭和六年度國庫歲出、現計三月杪調查、歲入十億八百四十八萬四千圓、歲出十二億四百九十三萬一千圓、歲出超過達一億九千六百四十八萬三千圓、

日清汽船
仍然無紅利

【東京二十六日聯合電】日清汽船株式會社、於二十六日開定期株主總會、可決無紅利並本期損金達七十萬二千五百五十八圓、

南京至迪化 航空路開期

南京訊云、歐洲航空公司航空線之西蘭段、試飛成功、業於本月十八日正式開航、該公司營運組主任李景樅、機航組主任石密德二氏、同於昨晨由西安乘機飛京、某社記者即訪李景樅氏於交部、李談、歐亞航空公司西北航空線、爲世界最長航空幹線、貫通歐亞空中交通、逐段試航、次第成功、西蘭一段、（西安到蘭州）在上月試飛結果、因經過平涼六盤山、空山險峻、綿長二百餘公里、無一片平沙地、飛機航行危險殊大、今次再度試航、繞行於天水渭河、此線沿渭河而行、兩旁尙多平地、萬一航機上發行困難、隨時尙可降落、自本月十八日起正式開航、每星期上午七時由京起飛經過洛陽、西安於下午六時飛抵蘭州、每星期四上午七時由蘭州起飛、經過西安、洛陽、於下午六時飛抵南京、今次試航抵蘭、頗受該地人士之熱烈歡迎、鄧主席輔助甚多、查京蘭一路、旅行者約需廿餘日、茲僅十一小時即可到達、開發西北、首賴便利交通、實利運輸也、惟蘭州地面距離海平達一千五百五十公尺、故氣候異常寒冷、飛行人員在一日之間、經過極端不同之溫寒地帶、身體頗難抵禦、此實一問題也、西北線由蘭州延至新疆一段、現已在積極籌備、俟新疆汽油安妥、約一個月後即可通航新疆歐亞航空線、係由中國經過蘇俄直通歐州、前因中俄國交關係未能直接通航、嗣由公司與俄國迭次會商、乃決定蘇俄飛機由歐州飛至依庫斯克、（按依庫斯克在賈貝城之西北爲蘇俄與外蒙古之交界地、）在滿洲里與我機聯運、嗣因遼案暴發、滿洲里又發生障碍、我機雖未飛至滿洲里、而現在蘇俄飛機仍照常飛至依庫斯克、表示其履行前約之意、余意西北線能展至新疆之時、蘇俄定在新疆以上之中俄交界與我聯運、蓋蘇俄國家對世界航空事業、頗感興趣、歐亞之聯運、蘇俄必肯盡力贊助云、

政友會幹部會開會
承認援助齋藤內閣

【東京二十六日電通電】政友會於本日（廿六日）午後二時、召開定例幹部會、由總裁報告組閣問題與、齋藤首相間交涉經過後、旋入協議、關於政友會對於事態之根本方針、一致內閣地步、有提兩三希望條件者、總裁對此說明、本黨根本方針、旣鑑時局重大、決援助齋藤內閣、應爲閣僚、竟有三名加入等旨、經衆與以承諾、旋關於對議會策及其他事項、交換意見、及至三時半散會、

永井拓相表明抱負

【東京廿六日電通電】永井拓相就任語記者、略謂余（永井）之抱負、一言以蔽之、因在建設新日本、即第一爲力謀新領土日本國民之安定、及生活之向上、第二爲對於出外開拓新運命中之日本國民、始終與以國家的援助、第三爲對於滿洲新國家確立共存共榮之經濟的基礎、以上三點、爲拓務省遂行之最大的責務、爲遂成此項使命、切望諸君勿吝支持、

外務大臣繼任未定

【東京廿六聯合電】外相一席、因內田滿鐵總裁拒就、決由齋藤子暫兼、俟內田總裁定於六月六日因公晋京、再試行最後的交涉、

齋藤內閣
與一般態度

【東京二十六日聯合電】亘四日間之組閣問題、內閣已成立、政局漸次安定、時局因之告一段落、惟閣僚人物、最初雖以協力爲目標、而出任重要人物不多、反表示非協力內閣、故一般人民、大體對新內閣有不勝失望之慨、各市場取引、仍不活潑、

華兵侵閘北
日側提嚴重抗議

【上海二十六日電通電】據二十六日陸戰隊發表、二十六日午四時頃、在閘北北停車場附近、發見武裝中國正規兵徘徊之事實、陸戰隊認爲違反停戰協定條項、經共同委員會向中國側提出嚴重抗議、

【上海二十六日商通電】二十六日午後四時頃、中國正規兵侵犯停戰協定、出現於閘北停車場附近、日本陸戰隊、即時經共同委員會提出嚴重抗議、

三門灣闢埠

杭州訊云、浙省三門灣之開闢商埠、喧傳已久、惟以計劃過大、資本不足、未能實現、近有王闢臣徐信孚等人、擬集合若干小團體、投以少數資本向生產豐富利益雄厚之事業上做去、乃組織四十人合作社、以十萬元基金、一千畝地產、專種瓜菜兩項、創辦一種新村事業、該社已組織就緒茲介紹如次、

設計（一）四十人合作社分四十戶、每戶一股、洋二千五百元、向道南拓殖公司購得熟地一千畝、兼辦生產事業（二）應付拓殖公司地價洋十萬元、除該公司願繳洋二萬五千元外、淨付洋七萬五千元、（三）每戶下如有戚友願附股者亦可、但至多不得過二家、（四）一千畝地內留起一百畝作住屋居基地、每戶佔二畝半、租每戶須攤派出地半畝、闢作公園、照井田法規劃之、（五）餘地九百畝專種瓜菜、即以二萬五千元爲興辦事業費用、（開辦費）稅契過戶、三千元、購辦地灌水等用機器四具三千元、建築工人宿舍三千元、置辦農具一千元、掘儲藏肥料窖一千元、雜費共二千元、計洋一萬三千元、（支出）人工（一百六十人）二萬五千元、肥料五千元、雜費二千元、紅天繳費等一萬元、運費三千元、股本官息（常年一分二厘算）九千元、借款官息同四千元共計洋五萬八千元（收入）每年至少收入、可得洋十一萬零五百元、除開支外每年純益金計洋五萬二千五百元、每年純益金內、提若干成作爲工友獎勵金、

發展（一）第二年起、每年提出公積金五千元、餘爲還本之用、（二）第一年可將地畝盡作種瓜菜用、純益金可得洋五萬七千元、除付工友獎勵金及酌還借款外、餘數建築四十戶之住屋及佈置公園、自第二年至第四年之收入作爲還本（三）倘於四年內、是項地產、因開闢商埠、地價增高、不妨售去一部份、先行收回原本、（四）十人內、公推社長一人、副社長二人、會計一人、文牘一人、庶務幹事二人、每年闢常年一次、公選職員、討論各項事宜、細則自定之、

民政黨與陸相留任

【東京廿六日聯合電】荒木陸相留任、民政黨不以爲然、卽此次內閣、以安定民心爲目標、事件當面之責任者荒木陸相旣留任於閣、謂爲新內閣已失存立理由、亦非過言、惟黨擬與暫行觀望、亦實善處、

十九路軍移駐福建
第五路軍擔任警備

【天津二十七日聯合電】第十九路軍、目下向福建陸續輸送中、預定迄至六月一日、全部移駐完了、滬寧線由第五路軍擔任警備、

日政府政務官問題
首相與閣僚意見未一致

【東京二十六日電通電】齋藤首相、於二十六日初次閣議席上陳述將來政務官是否存續、余個人自有幾許意見、擬俟與閣僚接洽妥定等旨、據首相意嚮、應行全廢或半減、鳩山文相、永井拓相、均表示反對意見、彼此主張、未見結論、

【又二十六日聯合電】齋藤內閣銓衡政務官一節、廿六日閣議、由首相提議、『政務官屬內務者由政友、屬大藏者由民政分別選任、其他各省按政三、民二之比任之、貴族院出身大臣由上院或下院經各該大臣任意請任之』等旨、因無異議、可決通過、着手分別銓衡、

白川遺骸裝載龍田
預定卅一日抵橫須賀

【上海二十六日聯合電】白川大將之告別式、預定二十七日午後二時、以神式舉行、由田代參謀長代行喪主、

【上海二十六日電通電】白川軍司令之遺骸、預定二十八日裝載軍艦龍田返國、

【東京二十六日聯合電】白川大將之遺骸、裝載軍艦龍田預定三十一日抵橫須賀、六月二日舉行葬儀、其委員長由武藤大將擔任、

【上海二十七日聯合電】據軍司令部發表、白川大將之遺骸今朝九時、舉行納棺式、自午後二時、在兵站病院三階病室舉行告別式、司令部幕僚等禮拜、自午後三時、一般居留民告別其遺骸、預定明日裝載軍艦龍田返國、田代參謀長同乘護送、

【東京二十七日電通電】白川大將之葬儀、由武藤信義大將擔任委員長、舉行陸軍葬、

教育總監
參議官更替

【東京二十六日聯合電】荒木陸相、于二十六日午後三時參入宮中、謁見日皇陛下、關于教育總監、軍事參議官、及其他之更替、奏陳經裁下、結果、舉行新內閣親任式後、對于武藤林兩大將川島中將等舉行親補式、同時發表陸軍更替命令、

朝鮮軍司令官
陸軍大將從三位勳一等功四級　林銑十郎、
補教育總監、並軍事參議官、
教育總監並軍事參議官
陸軍大將正三位勳一等功二級　武藤信義、
軍事參議官、
教育總監部本部長並
陸軍將校生徒試驗常置委員長
陸軍中將正四位勳二等功五級　川島義之、
補朝鮮軍司令官、
陸軍兵器本廠附
陸軍中將　香椎浩平、
補教育總監部本部長並
陸軍將校生徒試驗常置委員長

日臨時議會開院期

【東京廿六日聯合電】臨時議會開院式日期、經廿六日閣議結果、衆以爲因與滿洲上海軍事等有關、非從速開院不可、惟因籌備關係、擬俟廿七日閣議決定、據一般觀測、月內即可開幕、

植田中將代行命令

【上海二十六日聯合電】植田中將代理軍司令官之職、即將發出左記命令、白川軍司令官、現在薨逝、爾今代行軍司令官之職務、以皇軍撤收完了爲期

贛粵閩邊剿匪問題
何應欽發表剿匪意見

南昌訊云、江西全省清匪會議、四日上午十時舉行開幕典禮、到會會員一百廿一人、贛粵閩邊區剿匪總司令何應欽暨本省各機關領袖均前往參加、首由省府主席熊式輝報告開會意義、次由何應欽演說、大意如下、

兄弟此次至贛剿匪、是第二次了、過去剿匪爲什麼沒有成功、並不是打不過他、也許赤匪是三頭六臂的人、所以不易剿滅、其實不然、須知前次剿匪未成功、第一是受大局的影響、大局不安定、剿匪的工作雖緊張、剿匪的效率却極鮮、這是很顯明的事實、第二是受政治不良的影響、譬如當上年剿赤之時、聞吉安太和等縣長竟有擅發自新證、要平民每月納費五角文、否則即認爲赤匪、在表面上看來、雖爲數不多、但在平民則擔負不易、我到南豐的時候、也有同樣的事發生、當共會主席懲辦、魯說我也沒有法子辦他、如果將他停職、送交法院、法院依照法定程序、須偵查證據、你想他們做貪官的人、那有留些犯法的證據給人看、我聽他的話、確係沒有法子辦他、還有吉安縣黨部委員胡正誼、假購槍辦保衛團爲名、勒索鄉民的金錢數十元數百元不等、後經人告發、他已逃之夭夭、此種政治不良、逼迫良民從匪、影響剿赤的進行不少、第三是交通阻梗的影響、譬如贛南一帶崇山峻嶺、道途崎嶇、行軍旣感困難、運輸尤爲不便、這一點也影響剿匪不小、第四民衆缺乏組織、匪區的民衆沒有組織聽到大軍來到、便紛紛跑開、免受驚煩、所以軍隊到達的地方、不但民衆不和軍隊連絡、連油鹽柴米也沒有地方買、致令軍隊的力量減少、剿匪的目的無從達到、雖遇好機、因人民不互相幫助、軍隊的使命也不能完成、第五民衆求效心太切、剿匪本來是相機搜索前進的、所以上年大軍來贛、逐步進行、但民衆方面不明軍略、以爲馬到成功、將匪撲滅不應觀望不前、這雖由於求效的心過切、但實際上是謬誤的、上年朱毛彭黃諸股匪、在贛南會經我軍給他數次大創、來炸斃匪首黃公略、今年一月又受我軍重大打擊、本來可以立即消滅他、又因日本事件發生、致赤匪乘隙竄粵之潮梅、閩之沿海、以謀發展、但其內部、已呈分化、確係事實、近來匪部向我投降的很多、便可證明、現在南北同志、大家因國難臨頭團結一致、前次所願慮的大局不安問題、已經解決了、北方的馮玉祥同志、對中央急於要辦的剿赤幷悔救災三大事、都極贊同、表示合作、閻錫山同志的將領也都願服從中央一致救國、當我晤道故文先生的時候、除表示團結救國外、并申述外間一切挑撥離間的話不要信、所以我們乘着這個機會、安心致力剿匪、但是決不可說限兩個月三個月可以把赤匪完全消滅、因爲根據歷史、左宗棠會剿洪楊等剿捻匪的經過、自必要從政治改善及民衆自衞力的培植上完備以後、始有可能、剿匪不但不能求效心太切、且軍隊剿匪係治標的、至於治本的辦法、第一要改善政治、剛才熊主席說『政治的改進、不是省政府幾個人的事、是全省民衆大家的事』所以民衆和黨部是應當負起責任來共謀的、熊主席是能了解江西民衆的、他對於江西政治的設施一定有很好的籌畫、各位會當先生都是江西的優秀份子、我相信將來對于江西剿匪的建議、必有很多的辦法、第二、開闢交通、我們要把赤匪根本消滅、便先要把交通開闢、因爲交通便利、不但軍隊調動容易、且文化傳播亦快、文化發展的地方、赤匪邪說就不易煽動、第三、組織民衆、赤匪到處宣傳、設法奪去民衆、是因爲民衆、沒有組織、被他乘虛而入、我們想打破他這種利用、便要趕緊把匪區民衆整個地組織起來、關於這點、我相信熊主席是有很好的辦法、清匪會議的先生、亦必有更週密的建議、湖南的民衆組織、比較成效很著、如保衞團的訓練、碉樓建築、均能爲抗禦赤匪的利器、但是民衆組織由民衆自動去做、是不能好的、要政府負責領導去組織才可實用、我今天所說的三件、是貢獻於各位先生做參考的、希望與會諸先生研究更好的方法、把赤匪消滅、關於軍事方面的報告、因含秘密性、大概說來、不外是採分道清剿的辦法、總之、兄弟盡自己的力量、努力去做、兄弟能力學識有限、希望諸會員先生時常指教、尤其關於剿匪條陳、兄弟是盡量接受的、今天沒有好的貢獻、謹祝諸位先生健康和清匪會議成功、

鄂省赤匪限期肅清
贛浙各調一師協助
經費亦在積極籌措中

漢口訊云、鄂省赤匪、迭經痛剿、終未肅清、去歲發生水災、飢民遍地、匪以勢迫利誘力事補充、於是匪勢愈熾、官兵進剿益難、赤化最甚之區、首推鄂東之餘安、鄂中之沔陽、潛江、天門、應城、京山、漢川各縣、鄂南、鄂西、稍稱安謐、鄂東爲鄰鄉助、鄂中爲賀段兩股、鄂省雖駐重兵、因防區所限、不能集中一處、惟其最近之配備與經費之籌措、較前緊張、查軍隊配備、如鄂中一區、張振漢、蕭之楚、徐源泉三師、均開至前線、準備第二次總攻、鄂西鄂北、同時注意防堵、鄂西由川軍三十六團分駐各處、由王陵基指揮、鄂北除劉茂恩一師外、並留范石生部一旅駐襄、協助堵剿、鄂東則由葛雲龍、張印相、彭振山各師、鄂南由謝彬、郭汝棟各師剿辦、此外並有增調駐贛之郝夢齡師、駐浙之上官雲相師、來鄂協剿之說、幷官所有各區、統限於四個月、一律肅清、至籌措經費、除由省府按月撥發四十二萬元外、鹽務稽核處、亦允按月撥發十萬元、惟清鄉促進會擔任勸募一時迄難募足、綏靖主任何成濬、省府主席夏斗寅、清鄉會常委賀衡夫等、遂有將公債押借現款之議、已於十三晚招待銀行界、擬商借一百五十萬元以應急需、以後紳富繳納應攤公債之款、則另行組織委員會保管、擔任償還、他如正式薪餉、已由何成濬轉呈軍委會、請按月加撥五十萬元、軍委會覆電、允自本月起加發一成、財部其所發期票、則由各將領聯名電請何氏、轉呈中央、予以救濟、電云『竊查職等部隊經費、自上年十二月份中下旬、財部所搭發之七成期票後、各軍伙食、頓起恐慌、中間尤以新舊兩年關、艱難更甚、曾經繼請中央、要求兌現、重以滬變影響所及、是項期票、竟成廢紙原此項期票、爲數近百餘萬元之鉅、均係各軍縮減後之應領伙食、在未到期間、猶望到期兌現、各向銀行錢莊押借、及至如期不能兌現、銀行錢莊押借之欵、又不能不各自設法籌還、數月以來、各軍經費、因減生折、因折又搭發不能兌現期票、即近半數之半、亦不能按期具領、以致各軍伙食、時虞斷炊、每每捉此不能注彼、整萬不能還後、陷於艱窘竭蹶之狀態、已五閱月、際茲匪共影響實大、亟應懇請換發、以利剿匪進行、爲此環請鈞座俯恤艱難、迅予轉電中央、設法救濟、將前所發各軍期票、分期調現、以資歸墊、而維現狀、是否有當、伏乞裁示祇遵職徐源泉、蕭之楚、郭汝棟、張印相、葛雲龍、彭振山、張萬信、謝彬、劉培緒、李宗鑑、李定五同叩、

伏見大將宮
陞進元帥

【東京二十六日聯合電】海軍軍令部長伏見大將宮殿下、預定二十七日海軍紀念日、特列入元帥府、賜與元帥之稱號、

【東京二十六日電通電】內務省警保局長、內定起用前社會局長官松本學、日經定例閣議後、正式發表、

蘇俄旅行社
誘致日旅客

【東京二十六日聯合電】蘇維埃聯邦旅行社、鑒于無日本旅客之狀況、此次在東京麴町內幸町大阪比耳內設置日本支部、與日本國際觀光局及其他連絡、企圖觀察者、供與便宜、

關根博士逝世

【東京廿七日聯合電】帝國學士院會員、文學博士關根正直、于廿六日午前六時逝世、享年七十三歲、

日警視總監
府知事繼任

【東京二十七日聯合電】東京府知事藤沼庄平、決定繼任警視總監、元愛縣知事香坂昌康、繼任東京府知事、

魯省最近鹽務現狀
鹽務稽核所力求整頓
魯省府規定緝私辦法

濟南訊云、魯省府據山東鹽稽核所監理兼稅警局局長柴春霖呈、報告山東鹽務現狀及私鹽概況、並規定緝私辦法、主席韓復榘以該項調查及辦法、關係魯省塩務整頓、極爲重要、現已通令各縣遵照、茲將其訓令錄後、爲令行事、案據山東塩稅警局局長柴春霖呈稱、呈爲臚陳魯岸私鹽概況、擬具防緝辦法、仰祈鑒核通飭駐軍及地方官警、協助實行、以維鹺政而裕稅收事、查魯鹽產量素豐、銷區廣袤、連年以政局影響、塩法紊亂、以致私鹽充斥、稅收虧短、統核現銷官引每年國課損失、有數百萬之多、竊考私鹽之來源、除沿海野產及曹屬硝私數重無多爲患較輕外、其受損最鉅者、厥惟鄰私浸灌輕稅圖銷、與夫灘場之走私隄防之道、唯有廣布稅警、嚴行查緝、但職局現轄僅有八場警局當此開晒初期運銷正旺、專爲防護、灘場、已覺不敷分配對於長蘆淮北兩區鄰私之侵入本省、以及東岸輕稅鹽斤之圖銷綱岸、均須沿途邏緝、職局實力彈薄、誠屬無從抽派、伏查本省駐軍星布、多當水陸要衝、若能就近防緝、實爲事半功倍、各地方官警本有協助鹽務之責、亦宜認眞協緝庶可使私銷絕跡、官運暢銷、直接增益稅收、亦即間接充裕軍餉、利賴殊非淺鮮、鈞府關懷鹺政、洞燭竅要、伏懇轉令施行、以維緝務、茲爲使各地駐軍及地方官警明瞭鹽務狀況、以便協緝起見、謹就管見所及草擬綱要、繪首略圖、並附述緝私應行注意事項、以及獎勵辦法條陳於次、甲、山東鹽務現狀及私鹽概況、魯岸區山東各處、計分（一）綱岸每担正附地方稅共徵六元零二分（二）魯淮並銷區及綱岸減稅區、每担正附地方稅共徵三元二角二分、（三）東屯輕稅區、每担僅徵正附稅九角、此外尙有魚鹽出口、高麗鹽等、稅率更輕、綱岸係由引商專司運銷、須領有准單遵照、方准舂運、東岸則係自由貿易、無論何人、均可繳納稅欵掣取稅票、憑票購鹽、因其稅率之懸殊、是以往往越界衝銷、而灘場走漏、無稅私塩、亦所難免、本區鄰私、北則蘆私、由德縣一帶侵入、爲數尚少、南則淮私、由嶧縣及魯徐接壤各地侵入、其量頗多、海私則北由武定所屬一帶海口、南由諸城之濰口、日照之王家灘上陸私銷灘場走私、因場警之防緝、尙屬無外、惟萊州王官兩場居輕稅直稅二區域之間加以民風刁悍往往開灘以製販私塩爲業、即如最近縣北鄉橫利路村、竟有紅會包庇運私、公然拒捕、且有開灘私晒情事、每年損稅欵百萬以上、至於輕稅衝銷、大批東岸之塩、多由侵灌減稅區而魯淮並銷之臨沂郯城費縣沂水莒縣日照六縣之鹽、及減稅區之濰縣昌樂都臨朐四縣之鹽、則由新泰蒙陰博山及鄰接各縣侵銷綱岸重稅區域、此私鹽之大概情形也、乙走私要務及防緝辦法、茲按上述私運銷情形籌擬扼要辦法如左、一、北境之德縣及武定府屬沿海一帶口岸、南境嶧縣之台兒莊、及諸城之濰口、日照之王家灘、均爲鄰私、海私侵入之要隘、尤台兒莊一地爲淮私侵魯之咽喉、宜特加注意、二、北境濰縣壽光交界之橫和路一帶、爲萊州王官兩場走私及附近私晒野產運輸之樞紐、南至濰縣之寒亭、固堤華山一帶、爲東岸輕稅鹽舶成萊私毒私內侵之孔道、或旁走蹊徑、晝伏宵行、或結隊持槍、公然護運、均應隨時稽緝、（未完）

英下院通過
爲替均衡案

【倫敦二十五日聯合電】英國下院、對于設定爲替均衡金法案、不用投票、於本日通過第二讀會委員會、

中川健藏
任台灣總督

【東京二十七日電通電】前東京府知事中川健藏、本日（二十七）、決定就任台灣總督、

世界珍聞及其他……

于右任四彈皆空
憤慨異常閉門謝客

南京函云、于右任自長監察院後、一般人士、對其緘口不言、頗示不滿、更爲其平素潔廉正直之榮譽惜焉、硒者、汪精衛滬案簽字、于氏因其不爲先行通過立法機關、竟提出彈劾案、斥汪違背建國法治精神、

殆交監察院討論後、由各監委認爲『應爲庸議』、於是一篇彈劾大文、竟作無效、于氏聞知、憤慨異常、現已閉門謝客、並辭監察院長職、至其彈劾案全文、因衛戍部檢查扣留、各報多未刊載、于氏召谷正倫面加申斥、謂不能昧於事實、妄加扣留、聞于氏此次共提四彈劾案、除汪外尚有三件未發表一爲彈劾羅文幹、係外交問題、二爲彈劾劉瑞恒、爲禁烟問題、三爲彈劾陳銘樞、爲郵資加價問題、均送國府辦理、是否均作無效、尚不可知、說者謂于氏一發四彈、彈彈皆空、誠不如緘口不言爲愈也、（上圖于右任）

摩登
上流婦女多喜男裝　美冠禮服儼然士紳

巴黎電云、法國一般摩登上流婦女、近來多喜男裝、美冠禮服、出入於劇場舞廳、儼然士紳、聞此風來自英國、倫敦少女、最喜男裝、運動球場中、尤爲普通現象、並有用藥留鬚者、法國當局、以其有傷風化、現正調查取締云、

明代古物
舊都各界參觀　平番得勝圖
岐陽王世家文物珍貴品

北平訊云、朱啓爲十五世孫福建水口鹽運同知鈐發現之岐陽王世家文物、定於廿四日起在中山公園董事會展覽、朱邀請各界前往參觀、記者亦前往、由朱親自招待、展覽室在董事會大廳、共分二室、第一室所陳列者多係岐陽王故物、明太祖御帕紀恩册均在內、吳誠公墨敕、雖已六百餘年、紙墨跡甚新、上有太祖手押、墨勅下即岐陽王殘甲、共兩片昔爲李文忠所御、甲爲藤製、上有鐵葉、質堅而輕、次即岐陽王李公像、及曹國夫人畢氏像、李御王服、容色如生、李像旁爲禹曆時之日曆、圖中書有註解　明太祖御帕及紀恩册、爲黃緞製成、明太祖時、李景隆以懿親子弟關係、宴於宮中、太祖即以所食諸物裹之帕中、以賜景隆、景隆因藏帕、同時並爲紀恩册、以紀其事、帕之黃色未變、絲縷猶靭、李氏族譜共爲三卷、此譜刊於康熙、李延基所修、第一室中並懸有張三丰畫、像三丰爲近代神話傳說集中之人物、此像並經李氏裔孫手跋、謂爲三丰自繪、第二室懸掛李氏世代所存之畫像首爲龍西恭獻王李貞與明太祖皇姊孝親曹國長公主畫像、較李文忠像更精采、參觀者多駐足觀之、第二室中最珍貴者爲平番得勝圖、作橫幅式、長約三丈許、前自東嶽廟祭旗發兵起、直至論功行賞止、其中包括與洮州番戰役經過、畫上表現戰場健兒互相撲殺之勇、與燒殺之慘、此圖雖未載明與李氏之關係、而圖中人名地名均有可考、確爲萬歷初年洮州戰役紀功之作品、與明氏西域碑及甘省諸志相合並可考證明代行軍制度、

英皇嗜食牡蠣
皇家御河特爲飼養

倫敦電云、英皇喬治陛下、與太子威爾斯親王、最近突然喜食牡蠣、每餐非此不飽、因是特在皇家經營御河中、飼養良好牡蠣十餘萬之多、每於餐前則派專員往取云、

意大利之姊妹黨

意大利雖然在歐洲是個男權最澎漲的國家、但是在過去的年頭、一般少婦竟有姊妹黨的結合、雖然她們誇標著的是連結同性感情的宗旨、但是有連絡介紹異性伴侶秘密、所以在一千九百三十年、墨索尼亞下令嚴禁婦女奇妝異服和蓬髮袒胸之風、更不許姊妹黨的存在、

那知事過境遷、現在消息傳來、意大利的姊妹黨又到了復興的時期、流佈了許多香豔的新聞、所以現在走在羅馬的許多小街上面、小小的住宅前面常常懸著『婦女黃昏俱樂部』或『婦女工餘俱樂部』的牌子、這就是姊妹黨變相的秘密機關、她的內容和辦法、完全是仿照英倫盛行的『夜間俱樂部』

意社會學家杜達斯博士批評這些婦女秘密的香窟稱她是新經濟影響下的產物、生活高昂的反射！因此男性可以得到廉價的安慰、女性可以得到副業的收入

這些姊妹黨的黨員、並不是以賣淫爲職業的女子、她們都有他們的正當職業、這秘密的副業不過減輕她們丈夫的負擔罷了？

奇女子……
與六千具骷髏同居

英國鐵爾特斯蘭女士、最近被任爲倫敦皇家外科醫學院博物院中人骨學部管理員、工作時間、大半和死人骨骼同在一起、室中共有骷髏六千具、和其他的人骨幾千種、內有三千年以上者、以青女子、而處此環境中、彼並不減其樂、據伊對人云、人骨學部中收集這許多人骨、目的在研究全人類的種族特異之點、可以發見每一種人種有每一種特點、內中有一顆最老的骷髏、還是在最初石器時代傳下來的、最爲難能可貴、我希望將來還能得到一個好蘭塢雷影業大王的骷髏、或電影明星與財政大家的骷髏、以供我的研究、那就有趣哩、

俄史丹林夫人小紀

王之夫人曰后、總統之夫人曰首席夫人今世之爲后爲首席夫人者、孰不養尊處優、貴逾常衆、而蘇俄迭克推多史丹林之夫人則居例外、夫人年三十、有子女二、現肄業於莫斯科某專校、期成製人造絲之專家、每五日上課四日、（第五日爲俄例休息日）刻在最後一年之三年級、同級學生六、夫人爲唯一女生、黽勉勤學、他生多盤桓於校中飲食肆、夫人則輒以餘晷處理秘書廳職外之工作、夫人之一級、成績冠全校、同學稱之曰『旅』以榮之、校中當局恒榜其成績、以爲各級之模範、而勉勵諸生力求上進焉、夫人之肄業於校也、不以居尊位而享特權、偶違校規、與他生受同一待遇、校中總廊懸一大黑牓、凡無故不到校之生、皆標其姓氏於缺課者之列、一日夫人之名、亦見其上、下註在十六日課程期中缺課三日、並向校中圖書館借去書籍二册、逾期未還、夫人在校、衣粗布外衫、恒在化學實驗室專心研究、孜孜不倦、學成後、將任蘇俄織業中負責之執行委員、或技術之要職云、噫、以貴夫人而能降尊求學、期有利於國、彼以民脂民膏驕養自奉之元首夫人、誠可愧死已、

潞王墳發現龍骨
齒舌俱備無上奇珍

開封電云、河南新鄉潞王墳附近、當地土人、在該墳掘出龍骨一具、齒舌俱備、已運百泉陳列考古家認爲無上奇珍、

英帝國勁敵愛爾蘭偉人
佛勒拉氏之奮鬥史
秉堅強個性一生致力自由（上）

踞蕞爾丸之地而建國、并享受國際平等之待遇者極多、如但澤自由城、以一城而享獨立之尊嚴、位於衆强之間、而能維持其均勢、羣相守土不犯　又如摩那哥、其都爲孟的卡羅、即賭城也、以賭立國而居然維持其獨立、然其國土至小、國內有亂、無論何方、不得用大砲、以自此端至彼端、相距咫尺、每發一彈、若過大、每易落於隣國境內也、又如中國印度間之不丹、尼泊爾等、均廣袤不過千百方里、以龐然巨國而遭滅亡之慘者、前如波蘭、近如印度高麗、今波蘭已復國、印度生甘地、皆足代表其民族復國運動之邁進精神、愛爾蘭自由邦、地隣英倫、叢爾一島、形如拜月之兎、其中亦有偉人出焉、其名曰衣孟第佛勒拉、（Eamonde valera）綽稱之曰佛勒拉、佛氏生於美國、其父爲西班牙人、母則爲愛爾蘭產、故彼遺傳於父母者、爲一種堅强浪漫之個性而早年所享受者、爲新大陸自由平等之空氣、故彼一生所致力者、即愛爾蘭脫離英倫之覊絆、而建設獨立共和國、彼不滿於樊籠以內之自由、今樊籠以內之自由、仍受樊籠之限制、非絕對的自由、愛爾蘭自由邦之憲法、其第十七條、明訂愛爾蘭官吏、應對英皇宣誓順從、此即愛爾蘭自由之樊籠也、佛勒拉埋首十年、今一躍而爲自由邦之元首、其第一著棋、即在取消對英皇柔順之宣誓、日前佛勒拉之提案、已通過於愛爾蘭議會之二讀、將來成敗尚未可知、英愛之間、或將挑起戰爭、然愛爾蘭民性堅强、其領袖皆不屈不撓之丈夫、非如吾國軌致之徒知營營逐逐、英國雖有決不放棄其宗主國之利權、奈愛爾蘭誓死奮鬥、抵抗到底、英國反爲精疲力竭、進退無方、

○　○　○

怪胎！
蛇首猪腿

隆平縣西閣村、有左洛明者、生一子名小茂、現年二十五歲、娶妻解口村周氏之女、年歲相若、結褵以後、琴瑟頗篤、惟不得乃姑之歡心、故時遭撻楚、迄今四載於茲、聞自二年前、該婦歸寧、在中途哭泣多時、因疲倦枕衣酣睡、及抵家、心中似有所感、迄後腹部漸次澎漲、時逾兩載、鄉里咸謂受乃姑虐待所致、均疑爲痼症不料日前該婦腹內作痛、勢將臨盆、收生婆擬施手術、突由陰門探出蛇首一頭、轉瞬縮回、又露猪腿兩隻、家人均驚駭、但以時間過久、仍未產下、該婦竟因以斃命云、

飛機
功用可驚
救火播種撈魚　法伶出演英京

倫敦函云　航空機發達後、其利用範圍逐漸擴大、據最近調查、各國飛機用途約略如次、▲配貨　美國西雅圖市眼鏡舖之馬克凡夫人、某日乘船出發後、因眼鏡落於海中、頗感困難、旋用無線電通知總行、即派飛機送往、▲測地　美國陸地測量部、現紛製阿拉斯加地圖、係以飛機測量土地、除去從來各種不便、▲出診　出診病人、利用飛機、在美國醫士間已甚流行、垂死之病者因醫迅速而慶更生者、不乏其例、▲演劇　巴黎女伶利用飛機、兼赴倫敦劇場演劇者、時有所聞、▲印報　最近倫敦某報職工罷工、該社以原稿運送巴黎、在彼印刷、更由飛機運回分送、爲其顯著之例、▲撈魚　魚場探檢及仔魚之運、俱有相當成績　▲玻璃　以飛機運送高價之玻璃、最爲安全無破損之虞、比國現盛行之、▲摘花　摘花之空運、荷蘭現盛行之、可越國境以充外國之需要、▲救火　美國沃列貢州于近一年間用飛機十一架、飛行五萬哩、救熄山中火警六百五十八次、▲除蟲　於害鳥害蟲驅除、家畜之管理利用飛機、美國亦見流行、又在西比利亞地方曾就三十萬頃之田、以飛機撒行砒素粉驅除害蟲、▲播種　在美國加州中部瑪塞特地方、曾有水田七萬八千頃、遇稗雞多數來襲、將種子悉行食盡、因以飛機搭載種子三千餘斤、飛行一百六十次僅三日間而補充完畢、▲貿易　南美哥崙比亞國原爲貴金屬之特產國、因係山國、道路須沿馬格達列河而行、無一輪出、致爲物資之大輸入超過國、及開始空中運輸後、變爲每年輸出超過一萬萬四百萬元、又巴爾幹半島內地之阿爾巴尼亞國、未築鐵路輸入超過八倍、貧乏殊甚、自開始空運以來已出入平均、

三言兩語
（匡汝非）

貌愈親者心愈詐、這般人應多加仔細、語愈圓者情愈虛、這種話當深事考慮、

○　○　○

正直不阿的人、就是最痛苦的人、

精神學萬能！
醫愈病後寫字讀文顛倒

倫敦電云、倫敦近發生一醫學上及精神學上之奇事蹟、有一婦人於病後忽然寫字讀文、悉成顚倒、後爲催眠術所治愈、據『據外科雜誌』紀、其詳情云、婦初在棣望夏某家作僕、某日忽手顫、致所持杯盤墮地、爲主人辭退、旋發癲病、病後寫字皆倒、讀文亦然、後由醫生予以輕催眠術治療、於其睡眠狀態中、告以汝醒後寫字讀文及日見一切將悉如常狀、迨既醒、令其寫醫生之姓名、一揮而就、毫無舛誤、翌日婦致書醫生、表示謝意、遂與常人無異、

易使女性苦惱者
即患頭痛　逆上　氣鬱
狂病　諸位是也
貴婦女之苦惱
唯有服用婦人藥中之大王
中將湯拯救

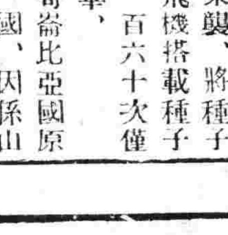

中將湯（ちゅうじょうとう）

婦人病每在春前
最爲危慮
切勿忘服中將湯

子宮病　血脈病
婦女狂病　產前產後
浮種惡阻　月經不順
頭痛眩暈　神經衰弱
不眠症　腰足酸縮
下腹痛　赤白帶下
血脚氣　疝氣感冒

定價
試用分　二十錢
三日分　五十錢
七日分　一圓
十五日分　二圓
二十三日分　三圓
四十日分　五圓
八十五日分　十圓

本舖　津村順天堂
本店　東京市日本橋區通三丁目　電話日本橋六二振替東京六〇八
支店　大阪市南區長堀橋筋一丁目　電話南二五振替大阪四五六

龍牌洋灰　便利瓦　油漆布
批發　零售
機械貿易　泰平洋行奉天支店
奉天大西邊門外大街六經路角
電話長三〇〇二番

製品…鐵道車輛、鐵道路線附屬品及信號裝置
鐵橋鐵桁、鐵骨鐵屋豆油容器鍋爐類
株式會社　大連機械製作所
本店　大連市沙河口臺山町
支店並分工廠　奉天西塔大街三町目（電話二二〇三番）
要目　氣鋼、氣機、煙突、各種機械類設計製造据付、鑄鐵鑄鋼並、眞鍮鑄物、酸素瓦斯

內科　大東門外
大東醫院
日電話三三四六

寫眞材料卸小賣
木村洋行
奉天日站浪速通六
日電話二三五四五

內田洋行奉天支店
東洋第一
測機舍製　測量器械
專賣特許　富士經緯儀　砲工水準儀
奉呈樣本
奉天春日町一　電話四六七八番
測量器械と製圖用品

第威德補腎丸有再造之功力

腎臟虛弱最易致病第威德補腎丸爲補腎聖藥欲得康健之基礎者非服此丸不可按此丸有再造之功力

康健之基礎

清血消毒常保青春

遼中失守續訊
徐君單騎衝圍報警

遼中縣城失守消息、已誌昨報、玆據續訊、先是遼中縣有龍泰成者、率衆約二百名、於二十五日前、忽然譁變、又有小北河方面之朱青山者、率有衆百餘名、亦於二十五日夜半叛變、兩方互相呼應、已佔領遼中縣城、因之自二十五日午後二時始、電線全被切斷、以後完全消息杜絕、該地(當指遼陽縣而言)縣長以次各要人憂慮日本僑民之安否、同時講究對策中云、

又廿七日晨、忽有遼中縣第十區公安局員徐君者、單人獨馬、突圍來奉、向奉天省長軍部、奉天警務廳、奉天日警署各呈報告書一件、請求援救、其大意如左、

前本縣南方一帶、有匪襲來、即與第四區自警團朱青山交戰、結果朱青山與匪合而爲一反戈攻縣、又廿日三勝以電話向徐縣長(遼中縣長)通告、謂、吾等已成反日救國軍、本城內因住有日本人、故須入城討伐日本人、徐縣長可網日本人乎、吾等今夜入城等語、該縣知事爲制止彼等盲動計、加以勸阻、然置而不聞、目下本城已在非常危險之期、特命局員持報告書、飛騎請援、又因電線切斷、通信不能、連絡員即由徐氏負其責等語…奉天警署得此報告目下正研究善後方策云、

于芷山暫住
山城鎭攝刀匪

東邊各縣大刀會匪因與散處胡匪聯合、企圖一切擾亂行動、經當局派隊一再擊剿各節、已誌本報、頃據城內關係方面稱、該項匪徒因係烏合之衆、經此次痛剿招撫之結果、已漸減少、現負責指揮之于芷山司令、業將所部由山城子調赴前方、軍隊均于日昨返歸原防、于司令因布置防務計、暫留東邊綏期回奉云、

何柱國編便衣隊
山海關至九門口間築陣地

某方消息、何柱國頃由張學良得編成便衣隊五百人之允許、現正訓練中、又由離山海關東方約二基羅米突之地點起至九門口、正構築陣地云、

剿匪司令部設在清源縣

奉天省警備司令官于芷山、奉令赴東邊剿辦大刀會匪、在新賓縣設立剿匪司令部、現于司令爲便利指揮所部剿匪起見將剿匪司令部移駐清源縣、于司令亦駐節該處督剿云、

民衆生計會
下月中旬成立

各省當局呈請中央、請設全國民衆生計委員會、已見本報、頃聞該生計會經國務院核准、總會設於京師、奉吉江熱興各省均設分會、決於下月中旬總分各會同時成立云、

第一期行政會議
已開幕矣
十九縣長參加討論

籌備已久之全省行政會議、已於本日(二十七)午前十時、在省公署禮堂開幕、計到瀋陽撫順、營口、本溪、海城、遼陽、鐵嶺等十九縣之縣長、並縣指導員、由臧省長任議長、述開會訓詞後、遂由省署各廳長逐一向各縣長、指示事項、並諸問一切、即開始討論議題(一)縣行政之經過報告、(一)縣財政整理計劃、(一)縣教育機關問題、(一)治安問題等、於廿八日上午繼續開會、參加之縣長、有新民、黑山、錦縣、盤山、台安等十九縣、預定三十日閉幕、第二次縣長會議、六月三日舉行、至第三期尙無確期、又此次會議內容如下、即行政、人事、財政、實業、金融、警務、賦稅等之事項云、

天氣豫報

五月廿八日　北東風　曇間晴

廿七日之溫度　平均 一三度三　最高 二〇度二　最低 七度八

市政署淸査官地

奉天市政公署、因大東區所有兵工廠講武堂附近官地、雖設有官產管理處、尙未淸理、乃飭該、處主任孫潤著、將該區所有官地勘查明確、造册呈報來署、以憑淸理云、

省警局增設
小河沿分所

省會警察局、現以小河沿遊人漸衆、特飭三分局、增設臨時分所一處、并飭警察隊派警三組、每組五名、自晨七時至晚十時、協力警衛、均限自六月五日、開始服務、並將服務情形、呈報備核云、

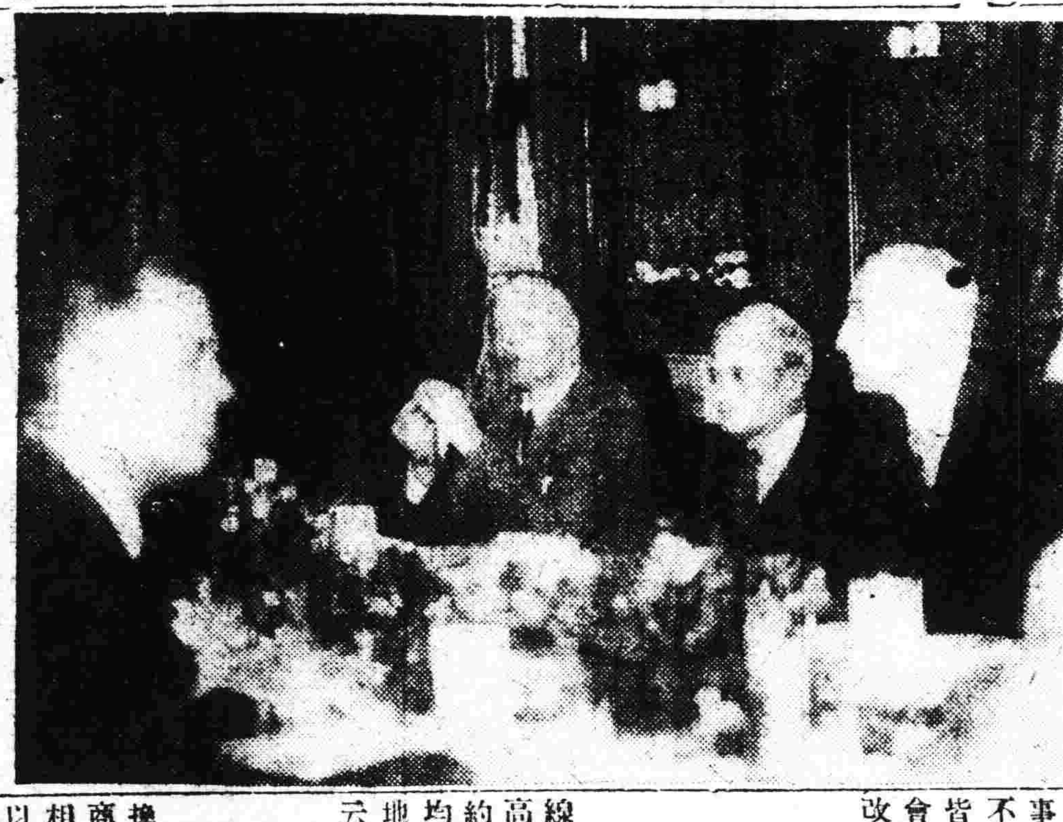

內田總裁請宴調査團

內田滿鐵總裁于二十六日午後零時三十分、在滿洲館請宴聯盟調査團、此圖即爲是日紀念撮影、由右而左、第一人李敦爵士、第二人內田總裁、第三人藍博森公使、

各旅禁用參議
副官額亦限制

中央軍政部、現飭各旅禁止濫用空額之下級官佐、并設用參議、對于旅團內辦事之副官額數、亦加限制、以節經費云、

軍政部接收被服廠
張益三就廠長職

前遼寧被服廠、由軍政部派員接辦已誌本報、玆聞軍政部派員爲張益三、到奉辦理接收事宜完竣、即奉令任張益三爲該廠廠長、張益三即于廿三日正式就職、並于廿六日函各機關查照云、

省署調查員分途出發

奉天省公署、爲革新地方庶政計、特派于發夫等數名、爲調查員、赴各縣調查一切庶政該調查員等、昨已分途出發、約於本月底即可遄返覆命云、

瀋海路加薪

瀋海鐵路維持會、擬將本路人員、酌予加薪、已誌本報、玆聞該路加薪案業經確定、工務處已經實行辦理、加薪率分五元十元兩種、其他各處課日內亦即加薪云、

令各縣召開村長會議

省公署以各縣村長辦理村中事宜、原爲補助縣公署行政之不及、而所辦事務、是否適宜、皆賴縣長之指導、每月必須開會議一次、以便討論地方應行改革事宜、於廿六日通令各縣遵照辦理、勿爲各村正副所愚弄、並將會議情形、呈報備查云、

龍華會運糧賑濟

工業區全國龍華義賑總會、會長高景合、以工業區北市場保安堡一帶貧民甚多、待糧賑濟、因本會在山城鎭清源縣等處存有糧石、特于廿六日呈請省公署、飭鐵路准予免費運輸來奉、以便分賑云、

奉山沿綫胡匪
又復猖獗

據路方消息、近來奉山路沿線、歐家窩棚、及打虎山附近高山子等處、均起有大股胡匪約三百餘一帮、百餘名一夥、均槍械齊全、橫行無忌、故該地帶之人民、咸呈不安之狀態云、

保安隊與商團
又傳合併

奉天省會保安隊、商團、前會有一度合併之消息、迄未實現、玆據關係方面消息、該兩機關現復有合併消息、改爲商民自衛團、並傳已奉到省署正式指令、究竟確否、尙待證實耳、

王德林部蟠據
寧敦一帶匪情

【長春專訊】王德林匪軍現仍盤踞寧安縣敦化等附近森林中與大刀會紅槍會高麗革命團等互相連絡、組織救國軍、極力企圖阻害交通、擾亂地方、關於匪勢情形吉軍某參謀略談如下(一)敦化附近救國軍司令部由王德林匪軍參謀長張鐵中率部一千餘人、擾亂吉敦沿綫及延邊(一)高麗革命總同盟團、置本部於局子街、團長鮮人韓玉全以下團員兩千人、一致援助王軍匪部(三)大刀會匪司令部設於石頭城子、司令史彥青以下一千五百人、專企圖擾亂中東路東部綫、(四)紅槍會司令部在於海林、司令劉實堂以下二千人、與大刀會共作擾亂中東東部綫、(五)寧安之救國軍司令部由王德林率部一千五百人、指揮對各匪團之連絡、

救國軍姚司令部一千人計畫行將由四站子進佔安圖搶奪槍械子彈移其司令部於該地、並糾合附近之兵匪、奪取兩江口街、更進佔樺甸濛江及黑石鎭等、已于廿三日進抵樺甸縣城一百餘華里之會全棧、吉軍獨立第二十三旅第六百六十四團方營長即時率部出動、在樺會全棧三十華里之營子溝地方與匪遭遇、斃匪十餘人、擊退之、匪方似謀再襲、吉軍第六百六十四團長任永和對之集結兵力、並向省公署請速補給子彈十五萬粒云

瀋水小新聞

討賬糾葛

小東關小什子街北胡同、二十七日上午六時、有一賣豆腐黃某、因索要豆腐賬、與一少婦起口角、後被少婦當胸數下該黃某將少婦踢倒、腰部踢傷後經家人將少婦送往醫院醫治黃某由巡警帶分所核辦云、

獲詐財犯

廿七日上午七時小東城門外魚市北頭、有身穿便衣二人、自稱某分局便衣偵探、現因局員得兒子、辦滿月、向各家收份子錢、爲保安局五隊查知確係詐財、當將二人拿獲、二人供認冒充詐財不諱、立即送局重辦云、

濫刑被控

瀋陽縣西路五區沙嶺村、住有農民韓春芳者、向以務農爲業、人極忠厚、曾於去歲與同屯周富謙合夥種地、當時言明各項費用由兩造出納、詎知周素不良、心存叵測、至期堅不承認、由此糾葛至今未決、周某設法託其親戚朴分局長、將韓春芳無故逮捕、綁往分局擅用非刑帶有腳鐐、將其吊於樑下僞供、刑訊計有二十七日、而韓某之父韓玉林、因見其子無端受此非刑、不甘忍受、現已來城在瀋陽縣署呈控、請求澈查云、

草舖火警

小南關通天街胡同、李記草舖、不知因何、於廿七日上午七時卅分起火幸經各消防隊聞訊趕到、極力將火救滅、事後調查、計燒去瓦房三間、草二千四百捆云、

煤車被罰

小西關月窗胡同住有毛某者向以趕花輪車爲業、往來日站拉貨、以資生活、廿六日由站拉煤一噸、往城裡送、行至商埠三經路、竟將馬路壓毀、被警察瞥見、將帶往分局罰辦云

幸未淹斃

二十六日小北關西下窪子、因連日霪雨、積水甚多、附近小兒均往其沿岸遊戲、有高姓小孩、年七歲、不愼失足、落於水內、被行路人急下水中救出、幸未淹斃、然亦險矣、

棒匪落網

小東邊門外地壇住戶李子峰家、二十六日忽有巡警三名、聲稱查戶口、進屋即行搜查當翻出剩刀一把、拿獲李某內弟趙占九一名、帶分局審訊、供認係在十王坟地方劫路爲匪不諱當送交總局云、

打破頭顱

大西關下頭祥記公司執事胡某、於廿六日與其表兄李某、因三元債務、致起口角、兩相揪打、李某情急、拾起磚頭、將胡某頭部左額角打傷、血流如注、當時昏倒、經該號柜夥報告警所、將李綁赴警所訊辦一面將胡送醫院診治云、

保安隊商團亦將改換新帽花

省會警察局、已於昨實行改換三角形新帽花、玆聞保安隊商團、亦將更換、與警察式樣相同、不日即由警務廳發下、以爲一致、至以前五色之帽花仍繳回該廳云、

市政公署二次
拍賣大批小米

奉天市政公署、前曾拍賣大批糧石、該公署玆查尙存有小米二百十八石五斗、擬盡數出售以所得之欵、辦理慈善事業訂於五月卅一日午前十時、在該公署舉行標賣、凡商民人等有欲投標購者、須於卅日以前携帶押金、至該署領取標單、及糧樣等項云、

機器陳列所
七月一日開辦

日本機器聯合會發起、經奉天商工會議所後援、擬定由七月一日起、在千代田通二十四番地、設立機器商品陳列所、陳列一般農工業、土木建築用諸機器、並五里物及各種關係用品、以期日本國產品、國際的發展澈底以圖促進日滿貿易之發達、聞日本機器聯合會會長柴田政一氏、爲該陳列所長執行業務云、

飭夏防前速完成
鄉民團編制

省署玆以本年夏防、決已提前舉辦、惟在夏防前各縣聯鄉民團、編制是否完竣、關係重要、現飭各縣速于夏防前將鄉民團、編制完成、以資準備協防云、

公園內發現
便衣隊証據

小西邊門外公園內、打靶槍出彩處、於廿六日午後二時許發現東北軍事部參謀處鋼質門証一枚、當經某機關密偵拾去證明確係便衣隊證據云、

縣警局籌開
鄉防會議

瀋陽縣警務局常局長、現已接任爲注重鄉防計、籌備舉行

中央行政經費
每月一百萬元
軍費一百五十萬元

滿洲國政府成立、已有數月昨據關係方面消息、中央行政經費、每月一百萬元、軍事費每月一百五十萬元云、

省警局愼防
槍械走火

省會警察局現以警士槍械走火情事、年來發生數次、各長警拔刀裝彈、亟應規定、以免發生意外、爰於廿六日、通飭所屬各長警出動辦案、應由該管長官臨時命令拔刀裝彈、事畢回局、即行撤出、並責成該長官愼重檢查云、

哈滿綫兵匪跳梁
□□□招匪約二萬人

(長春專訊)據廿三日由齊來長之江省財政廳印刷所所長楊庚錫所談、最近在中東路西部線、有李海青匪部約一千人其中均二三十人成團、不時搜檢哈昂間列車、除驗日人身體外、對於滿洲國人容疑者任意逮捕、暴厲無所不至、□□□現在呼海路之北端□□、招撫該地方之匪賊兵力、約達二萬人、甚呈不安、俄人鐵路從業員避難於哈埠者極爲衆多云、

飭繪縣域圖

省署頃轉准民政部咨文、略謂各縣之縣域詳確地圖、本部尙付缺如、請即轉飭所屬各縣照三千分之一爲準、將各該縣地圖、詳確繪誌、并飭詳註說明云云、臧省長現即據情轉飭各縣遵照辦理云、

林務須採植併行
鴨綠江採木公司續訂契約問題

【長春專訊】鴨綠江採木公司採木契約、以本年末期滿、該公司向滿洲國希望續訂契約、然政府當局以該公司向來伐採之後、毫不講補植方法、爲不妥當、將來滿洲國林政當可併行以採伐與補植、俾資林業之永久、對於無補植之意者、一律不許伐採、故對該公司俟契約期滿後、不再續訂伐採契約、當使該地方林業同業者組織一福公司、基於右項方針、兼行伐採補植云、

租放電車路街基
定期抽籤決定地號

奉天市政公署佈告云、爲佈告事、照得本公署租放第二期電車路南北兩側街基一案、前經佈告、儘由此次修築電車路及開闢新市街、被拆房間各戶優先依限報領、業於二十年七月間、當衆籤放各在案、玆查各領戶遵限來署報領者、爲數固多、而觀望未能屆期籤領者亦復不少、前爲體恤各領戶維持優先權起見、呈奉省公署令准、特再展至二十年九月二十一日爲報領截止期限、嗣因事變之際、未遑舉辦、現在政局旣定、自應賡續前案辦理、爰定於本年六月十五日爲最後報領截止期、並限於六月二十五日午後一時、在本公署舉行抽籤、決定地號、惟經此次展限之後、如仍觀望、即予取銷優先權、另行租放、與一般市民以資結束、如係在二十年七月第一次抽籤後展限期內、已經批准承領各戶、無須再行呈請、屆期逕來本署抽籤、合再佈仰各優先戶、遵限來署報領、幸勿自悞切切此佈、

商團一部調東陵

警察保安兩局及商團、爲鞏固省防、抽調警保等在四郊放哨、已誌本報、玆聞該局又擬定將商團調駐東陵一部分應援省防、日內即調一小隊前往云、

奉山車務處長待委

奉山鐵路車務處長律蔘符、頃被調任爲中東鐵路計核局長所遺處長一缺、因關係重要、該局長闞鐸、正在物色中云、

李兆梅被綁
索贖五萬元

【安東】本市鴨江上游小蒲石河復豐泰執事李兆根、於廢曆四月初五日由櫃起身、乘艚船來安避匪、不料船至半途、被匪截住、當將該執事綁去不知下落、前幾日該號晨起、見門洞內發見無名函一封、內云爾等贖票、可預備現欵五萬元等語、該號自見函後、即託人各方調查地址、以便抽贖云、

賽馬
朱氏馬得頭彩

【安東】二十一日爲本埠江山賽馬之頭一日、是日陰雲四佈、民衆仍絡繹而到、十時騎手入場開賽、第一次畢、本埠水利局朱局局長之馬、竟一鼓爭先、出人頭地、再三皆然、旣而降雨、未能依原定計畫而行、衆皆紛散云、

交通部造就
鐵道人才

交通部爲造就鐵道高等人才起見、擬於下月間、選拔學術技能優秀之人員十名、派赴英美日德各國留學、專門研究一切鐵道建築車輛機械工程測繪等項、刻正在物色此項人才云、

省警局預行
檢閱各分局

奉天省會警察局、爲預行檢閱各分局所起見、組織檢閱委員會、按次輪流檢閱、委員長爲齊局長暨副局長、委員各省督察長、檢閱員爲督察員二人並由總務司法行政衛生等科、各派科員一人、隨同檢閱、凡各分局所內務之設置、勤務之

省委員涖安
調查庶政

【安東】新國家建設伊始、亟應革新、而地方之庶政、亦百度更新、省公署特派專員赴各縣調查、以策進行、玆聞有省公署參議王某等、於二十二日早車涖安、下榻鴨江春、調

六七區村公所
計畫設電話

【海城】縣農會長趙、玆以所屬六七兩區各村大多未設電話、一旦有匪、呼應不靈、悞事失機、在所不免、特呈請縣署、擬於各區村地勢扼要之村公所、自籌經費按設臨時電話、藉便報告匪情、而共進剿、至經費與各區困於財力、亦可從緩辦理、縣署據此乃特與財務處電話總局長磋商進行中、

上行公文就簡
掃除多年積弊

【海城】縣公署頃奉省令、略謂『嗣後各縣上行公文、呈省者不必呈廳、呈廳者無須呈省、其呈廳而與省有關係者、應由廳轉呈省署、其呈省而與各廳有關係者、應由省轉飭各廳、而免去歷來多年之積弊、並利上下公務之進行』縣署奉令後、即傳令各局一體知照矣、

顧冠軍決意辭職

【海城】縣前殉職警察大隊長顧冠英氏乃兄顧冠軍、曾嘗盡武人苦生活、兼有所感、故一再向王殿忠旅長、營口楊縣長辭去本兼各職、但王楊兩氏嘉其義勇、愛其英武、未能輕允、而顧氏誓志解甲歸田、到民間去効老農出作入息、耕食鑿飲、以享晚年之生活、未悉官方果允其辭否、

大隊長繼任
人選難

【海城】縣警察大隊長一席自顧冠英殉職後、孫縣長對於繼任人選、煞費苦心、前曾一度商請顧兄冠軍氏、暫兼斯職、但竟拒就、因此一般逐鹿者、大有人在、昨報八分局長劉經傳呼聲最高、玆又據關係方面人云、全縣官紳、似表同意、仍希起用前縣公安局長(後改任警務處長)崔文鑄氏其理由、不外崔氏胸有成竹、善於戰略、此旨似與崔氏託左近人一度婉商、敦請出馬、共策治安、肅清地面、但聞崔氏尙無相當表示、

又說大隊長一席倘無相當人選、則由滕警務局長兼代或調任、至局長一席另行物色或由孫縣長兼代、或請崔仲三氏復任、紛傳不一、尙待証實云、

巡差毆打鄉民

【義縣】邑北清河門外征收總局長關榮群氏、前因苛稅漁利、商民苦達弱點、昨有邊外李某携帶微物、行過該處、經該巡差上前盤詰、周身搜索、終未搜獲私物、李某、與之理論、該巡差反大震怒、不但大罵特罵、繼以拳打脚踢李某只好含冤而去矣、

龍源村匪警
捉獲李金生一名

【安東】縣屬四區境內龍源村、於二十三日上午十二時許發現步匪四名、被公安第三中隊探悉、派隊前往、四面包圍當場捉獲李金生一名、並奪獲大槍三支、子彈二十三粒、其餘三匪、相率逃逸、轉瞬無踪云、

第一區定期
辦追悼會

【遼陽】第一區景爾屯村、向駐有自衛團一練二分隊、及聯村自衛團第九隊、共長丁三十餘名、於本年三月十三日、忽竄來四海海寬等大帮胡匪一百餘人、四面圍攻、惟該長丁等久歷戎行、善於射彈、素爲遠近所知名、故雖在寡衆懸殊之下、總是奮勇殺賊、毫不畏懼、痛擊至五六個鐘頭、賊不得逞、且擊斃匪徒十餘人、致激匪衆之怒、圍之益急、終以外援不至、力盡彈竭、乃持械而退、由該長丁中之最善射者劉應太 蕭廷珠 劉紹賢 成喜等四人斷後、但因招匪徒之極端仇視、合力孤注、結果四人均同遇難、僅唐成喜得保性命但腿部打傷、已成廢人、及匪去後、凶耗傳至各村、莫不深加惋惜、當擬連合開會、大事追悼、因其時九區匪勢正盛、難舉盛悼、最近匪已斂跡治安恢復乃由第一區發起追悼、大會、定於本月廿八日在本村舉行、屆時各練長率同兵士及各村人士、均行參加、并呈請縣政府派員指導、想一番雄威盛況、當然大有可觀云、

令訂滿洲政府公報

【海城】縣公署頃奉省公署訓令、奉民政部令內開、奉國務院令、經國務院規定發行政府公報、各省縣各機關、均須訂購』縣署奉令後、即飭屬訂閱共需若干册以便彙呈預約云、

劉局長回任

【遼陽】警務局長劉金昌、日前因公晉省、業誌本報、玆聞劉局長業於二十四日公畢回遼、遼時訪見縣長楊纘青及新任指導部參事喜多等、而陳晉省經過情形云、

十字會施種牛痘

【遼陽】赤十字會分社、近奉總社命令、緣天時業經由暖而熱、爲預防疫瘡計、特行施種牛痘、且爲普及民衆起見、更行轉請縣政府、貼發佈告、以便遠近皆知、同霑慈意云、

廣播無線 RADIO

奉天放送局(ZILY)

波長三三三米突

五月二十八日下午一時起

一、唱片
二、說書
三、唱片
四、演說　市政公署陳先生
五、唱片
六、唱片
七、講話　關於衛生
八、唱片
九、新聞　遼寧通信社唐光
路

批示

◎實業廳(廿六日)

▲毛原樸三等 呈由撫順子經北線至正安堡開建築鐵路由批候轉呈省署核示候再呈請交通部核示遵行仰即知照

▲林從周 呈前報稱鳳官督商辦停頓現歸商辦繼有省報權利准予進行由批該商礦權即經撤消不能繼續存在至于他人合辦與例無礙本廳決不干涉

▲崔恩永 呈繳車家溝粘土礦區稅由批查核相符應准例收

▲鞏新窯業公司 呈報遼陽大峪村粘土礦與天利公司無從複之處由批查局實在失照仰候補發可也

◎市政公署(廿六日)

▲慶德 呈房捐更名及減等由批查更名尙屬可行減等一節碍難照准

▲蘇春波 呈改建房屋變更房捐由批折除房銷捐新建房五間按一等納捐並准更名仰即知照

▲關銘書 呈注銷兩攤及更名由批查屬實在應准註銷併予更名

◎省會警察局(廿六日)

▲高心泉 呈第二區草倉分所房租請照舊發給由批所請准予按原租價請領五月份租金等情碍難照准

▲交通瀛車行 呈發瀛車檢驗証以免營業由批仰八分局查明再奪

▲邸慶生 呈公業飯莊聘女招待由批查明彙案轉請核示再奪

◎商埠局(廿六日)

▲金贊亭 呈請建築許可証由批查原有洋鐵棚一座拆除改建磚房七間查與交通無碍應予照准

▲徐廷璧 呈接租李敏應年租地一畝九分由批旣據双方呈請與本局租地規章相符應予照准仰即知照

◎瀋陽縣公署(廿六日)

▲祁振泰 告熟地淨多請准升科以裕國課由批候令行第九分局長查明取具村長副地鄰等押結繪圖呈候再奪

▲八里舖村長副史榮閣李景和 呈八里舖上下木廠三屯特殊困難請豁免鄉團攤派由批是否眞情仰候查明再行示遵

▲何永凱 呈爲補請新契由批仰候據情轉請財政廳核示可也

居間疏通

本欄投稿準具別名、然必須另具眞實姓名住址加蓋名章否則無論事實如何槪不揭載

質問之部

◆去歲張學良爲獎奉省中小學教員曾有奉省中小教員獎勵基金會之設立分甲乙丙三等獎金每人得二十元以上獎金已在去四月發放事變之後此項基金張氏旣未提取而放出之欵欠戶亦未償還即日軍慫理各官銀號時亦未必動用此微末教員獎金也此項獎金就爲奉省中小教員所預備即應爲奉省中小教員所專有如中教員不能去掉則此項獎金仍應放領以示体恤以昭大信而新國家提倡教育之本旨亦不缺憾也蓋奉省中小教員無年來未無例外補助地方上亦無如何優待窮苦極矣數年心血易此微末之獎金今竟中止發放不知此項獎金究作何用途祈主管機關居間疏通答覆

海城四區小學教員李景五

張教育局長談話
新京各學校

【長春】本縣教育局長張□溪，關於長春城內各學校，略談如下，現在長春城內之師範中學、義務小學校，及其他紅十字會等所經營之學校，計達三十三校，學生總數四千八百六十八人，教員達一百七十三人，每年經費，約需九萬四千元，較諸事變以前，節減達三成，自四月一日復校以來，學生漸次復校，當于本年中可得復歸於事變以前之狀態，至教科書現正由中央文教司與各省公署學務科協同編纂中，然爲目前一時的辦法，全廢向來之三民主義教育，代以四書孝經爲緯，以建國宣言主旨爲經云云、

賣貨印花改章

【双山】本邑從前商號賣貨五角，即令開發票帖印花，五月二十日經稅局出示，令賣貨現洋壹元，帖印花一分，商會亦下傳單，商號照辦云、

趙縣長赴省參加會議

【雙山】本邑縣長趙伯英，奉省令於五月念五日到省，參加會議，趙公於廿三日乘馬車往遼源，換四洮火車赴省，惟時局不靜，趙公爲鎮守雙山計想會議完畢，即行回雙云、

郵局匯兌恢復

【雙山】本邑郵務局長用素民，前奉管理局令，因滿洲國調查郵務如何，四月停止滙兌五月開滙，天津交通票，即按現洋收滙，商民滙欵，頗爲便利云、

全勝林長好兩匪合併 當局協議往剿

【長春】由公主嶺逃走之警察隊第二大隊長趙鳴九（賊名全勝）部一百二三十人，在伊通縣雙山鎮莫力青一帶，與林長好部合併，並極力糾合不逞之徒，駐公日滿軍事當局協議結果，決定共同派兵往剿云、

發生時疫

【盤山】據縣東北八區來人云，近日以來，天氣不正，鄉里中，發生感冒性之傳染病，初患者四肢酸痛，熱度增高，緣不介意，謂爲普通感冒，將不藥而痊，不意隔宿症變，心腹刺痛，移時而抽，及到延醫，醫亦束手，因此致命者，時有所聞云、

娘娘廟會盛況

【盤山】古歷四月十八日，爲娘娘廟會，善男信女，擁擠異常，香火之盛，過於往年，以此災亂之餘，竟有如斯盛會或謂人民顚連之際，有求神以保平安者，今大局已定，咸感神庥云、

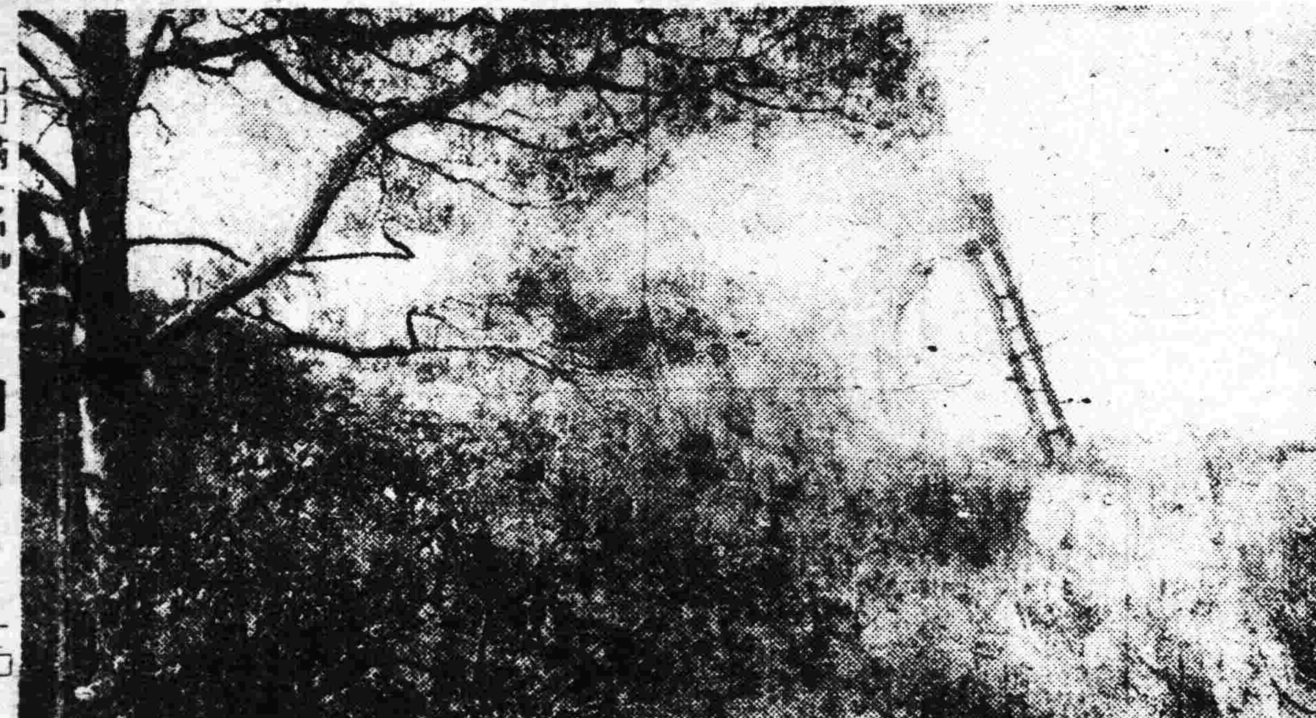

滿洲名勝　千山仙人台

機關人員更調

【舒蘭】商會主席張文魁，調充實業局長，所遺商會主席一職，以常務委員公斷斷處主任王雨田接充，實業局長謝乃霖，調充財務處主任，財務處主任高冠亭，調充電話局局長業經縣公署發表，惟實業局長一席，尚有爭執，現正運動中究竟鹿死誰手，姑誌之以覘厥後、

人財兩空

【舒蘭】水曲柳嶺鎭西門外居民徐文富家，于本月廿日夜間，突來胡匪三名，手持小槍強搶財物，該匪去時，而事主徐文富，不達事務，竟敢尾追致惹匪人惱怒，回手一槍，彈中徐某胸部，登時殞命，殷殷小康，一時財空人亡、凡蓄恒財之家，無不驚魂喪膽，皆日如何是好，未免有兔死狐悲之感徒喚奈何、

國聯調查團過洮

【洮南】國聯調查團，於五月二十四日午後六時由江省專車蒞洮，軍政長官與各界人士，均遠迎於車站，滿城懸掛國旗，以表歡迎，國聯調查團諸君，下車與各界寒暄後，乘汽車進城，至各處調查一切，至八時即登車而去矣、

實業局成立

【洮南】縣實業局長孫炳麟自奉省令委爲是職，於五月初宣告成立，附設縣公署院內，該局長按日蒞局辦公，不遺餘力矣、

溫經理爲子完婚

【鞍山】本埠東三省民報分社主任溫紹賢，於古曆四月十九日，爲長子完婚，各界紛往祝賀，該經理假興業大樓，大排酒宴，賓主聯歡，門前車水馬龍，一時頗爲極盛云、

東鐵東部綫撞車慘劇詳情
即死者五十餘人 輕重傷者百數十人

【哈爾濱】月之二十三日，在東部綫牙不力站，發生撞車之慘劇，當時即死者男女五十餘名，輕重傷者，百數十餘人其悲慘之程度，誠爲歷來所未聞有，玆略記其肇事情形如下先是有裝甲車一列，由海林站開向市方面，其後有難民車一列，所載者多鐵路員工人其家屬，並其他難民，共約三四百人，相隔一站而追隨鐵甲車，亦向西開，及鐵甲車到在牙不力站時，即停於一道軌道上，及難民車到來，見鐵甲車停於前方，然以爲尚有他軌道可以通過，是以速度仍未少減，站長是時見難民車已到，竟未囑看道夫開撥道岔，致難民車與鐵甲車發生正面衝突，除其機關車損壞外，餘者難民車有七輛，即成粉碎矣，事後檢查，即死者男女五十餘人，輕重傷者百數十人，厥狀之慘，誠有筆墨難以形容者，鐵甲車當時雖因裝置堅固，幸免於難，然亦有相當之損害至受傷難民，於二十四日午後七時餘，已轉車到哈，當經收容於市立醫院醫治云、

籌設四鄉電話局

【樺甸】縣長賈自誠，警備第十二團團長任榮廷，近以時局不靖，萑苻四起，既謀衛國衛民之策，須求消息靈通之道故於月之十九日，招集本邑士紳在商會討論，籌安四鄉電話討論多時，結果一致贊同，所有的欵，先由商會墊辦，故於月之廿日，委派商會庶務佟成亨，偕同林工頭，赴奉省購買電料電話匣去訖、

劉隊附獲匪一名

【樺甸】保衛總隊長劉樹森區以近四李某之子，忽被匪人架去，故勒令限期破案，以安閭閻，以致警察第四隊隊附劉隆慶，非常着急，於是先派偵探兵二人，嗣即率隊查緝，遂於月之十九日，在輝發河南官房廠，偵知匪窩，當即擊斃一名，生擒匪人于占清一名，押解總部，當經劉總隊長審問，該匪供稱，伊夥共四人，前在大鍋箕嶺擊斃白某者，亦係伊等所爲不諱，於是取據草供，立即送縣，請求法辦矣、

附郭匪警 穆三之孫被綁

【松山】西關平安寺分所管界西部，穆家菜園子，家道中資，久爲匪知，因防禦週密，致未得逞，辛於月之廿四日下午六時餘，穆家父子正在門首散步，突來四人直撲院內，穆氏父子亦尾隨其後，詎料該四人各獻槍枝，當將該父子二人綁縛，置諸黜側，匪逕赴室內，立將穆三之孫（年廿餘）架走、及附近警團聞訊，率隊追捕，匪已杳如黃鶴矣、

各區斃匪十六名 共賞大洋一千六百元

【松山】錦縣警察局近查各區警察自衛團等，先後擊斃盜匪十六人，財槍數枝，一併備文呈縣，經縣署方面會議，表決斃匪一人，當賞原辦人獎金百元，以示鼓勵，各區共斃匪十六人，每人賞百元，共一千六百元云、

持刀搶槍被擊斃命

【松山】城北條精屯警察二區分署，白台子分所界內，關家窩舖住戶，劉雲山家，於二十日晚八句鐘，突闖入一手持尖刀之賊人，當將自衛之槍掠去，竟被自衛團擊，匪因勢孤，竟中彈身亡云、

公議會定期選舉會長

【松山】地方公議會正會長趙香圃氏，現任自衛團總辦，致會長之職，無暇兼顧，自行辭職，遺席未便久懸，覲經谷子振縣長，規定於本月廿六日上午十二時，假該會大廳招集全體職員，選舉正副會長及評議員等，被選何人，尚待續誌云、

樺甸縣誌付刊

【樺甸】縣長賈自誠，近以樺甸縣誌脫稿有日，并將原稿請吉林省公署核删，刻已發還等情，迭誌本報，玆於日昨經賈縣長訓令總編輯陳鐵梅，携帶原稿，計四卷，赴吉林書舖訂約，付列去訖矣、

令換新槍照

【松山】縣公署接奉省公署通令，謂將商民各戶所有之自衛槍械舊有槍照，一律作廢換領新照，以符新制等因，縣署當即通示警務局，通令各署傳飭各槍戶，列表呈報，槍主姓名居址，及購置年月何人介紹，一併報明以便領取新証云、

夏局長來錦就醫

【松山】連山郵政局夏芝山局長，自蒞任以來，對於局務盡力整頓，因勞成疾，患痰喘之症，故於昨乘車來錦，即入錦城醫院治療，經該院鄭世胤院長，親診施術，聞夏氏入院後，該症立減大半，指日即可全癒，鄭氏妙手回春，誠爲病者救星云、

廟會中一幕趣劇

【松山】月之廿四日爲娘娘會閉幕之期，是日遊人頗衆，正在你擁我擠之際，忽聞喧嘩之聲，不堪入耳，遊人如堵，圍一驟男與一時髦女郎，探其原因該男子因脚蹶行步爲艱，加之人衆擁擠，偶一不愼，驟足蹬入窪地，站立不住，遂即跌倒，不意將該女郎亦絆倒於地云、

營業稅照舊徵收

【營口】縣公署頃奉一五〇號省令內開，查營業稅自劃歸市縣徵收後，其應徵稅率，在未經中央政府法律規定前，仍就各市縣情形酌核辦理，縣署奉到此項命令後，以營口縣收入不敷開支甚巨，諸政待理，雖商會一再懇請核減，無法核准全縣收入若無盈餘，仍按舊徵收，免遺悞若公云、

警局調委警官

【開原】警務局長程星五，現以叢紹廣精明强幹，頗有辦事能力，乃調叢氏爲警務九分局長，委許少先爲警務局行政兼衛生科長，至前任九分局長劉喜廷，調委爲六分局長，前任六分局長張嘉賓裁撤，新任者均已分別視事矣、

四區鄉團成立

【開原】小孫家台四分局院內附設之連庄會總指揮蕭海樓招集四鄉震民，成立鄉團，團丁由十九歲至四十五歲爲壯丁募集之期，槍械由各鄉村會中自備，（洋炮花槍等）欵項亦由村會擔任，以後過有匪警時，可多一層保障，蕭總指揮久歷戎行，經驗宏富，遇有少數匪警，諒可無慮云、

蓋平縣長派員察民疾苦
並授與各種重要任務撮要

【蓋平】本邑自客秋事變以後，地方治安，實賴當局苦心孤詣擘劃維持，得苦無恙，惟自入春以來，各區民食，則感受非常之缺乏，尤以六七八等區爲最甚，飢民遍野，嗷嗷待哺，率多以樹皮草根爲食，艱苦情況，匪言可喻，時有聚衆傳食情事發生，幸經多方寬慰，始得相安無事，地方治安亦未發生變化，縣長辛祥民氏迭據報告，因於十月成立佩民募捐賑濟辦法，已誌前報，現救急總分會所有節章宣言，並在捐募收穫已獲相當之成績，縣屬各區設立之粥鍋，已有多處，每處食衆每日均在千人以上，民間之疾苦，誠爲空前所未有，辛縣長熱腸古道，痌瘝在抱，屢擬親赴各區放賑實況俾便策謀通盤徹底救濟之辦法乃以邇來公務紛繁，不克分身致未果行，不得已乃於日昨特派縣委暨地方重要人員爲代表分赴各區實地攷察民間疾苦，計派電話局長李聯仲赴一區，教養工廠廠長王乃書赴二區，財務局長馮履謙赴三區，警務局長高學本赴四五區，農會幹事長牟宗洲赴六區，教育局長楊慶春縣委胡承烈赴七八區，實業局長侯晋謨辦理城廂一帶聞日內即可分途出發，復經辛縣長召集各代表會議，面授機宜，均各給與所負各種重要任務撮要一份，俾使遵循辦理，玆將各種任務，探錄於後，▲特派專員代表縣長，實地考察農村事項，一，特捐大戶錢糧均收，二，檢察各區捐欵成績，有無流弊，三，查勘各區災況，已捐之數，能成否維持，不足之數，尚須若干，四，檢閱各區已設粥鍋幾處，地點是否適宜，並與區分局長核議粥鍋非至必要時期不設，五，調查已設粥鍋人糧數目，有無弊竇，可否變通，六，各區鍋料，須一致用紅糧破碎，七，不受勸募者，即認爲破壞公安應速報縣從嚴核辦，八，經辦捐賑人員，不得假公濟私，與贍徇情面勢力於其間，違者嚴予處罰，九，檢閱並點驗各區警隊自衛團隊額數若干，服務狀況，是否認眞，對於保衛閭閻實效何如，另附章程，十，考察各區民間疾苦實況，及一般民意之期望所在，分別具報，十一，催進田賦畝捐，赶速來上，不容延緩觀望，十二，訪查各區警務財務人員，自衛團隊，有無藉事招搖撞騙，及詐財種種弊害，十三，考核此次辦理捐賑人員，是否出力，及敷衍塞責者，分別具報，以爲賞罰之殿最，十四，各區村長副區委員及其他公務人員，有無徒擁其名而並不任事，或先曾任事，後已遠離，均應切實查明具報，分別任免，

有通匪嫌疑被人舉發

【營口】本縣田莊台住戶王兆文，前充警察大隊部中隊長有接濟胡匪嫌疑被台街全體民衆揭控於警局，局長白子敬氏據呈後，已飭營口地方警察署長王燮周，澈查具報，以憑究辦云、

駮斥旅店公會

【通遼】本邑旅店同業人，連名呈請組織旅店同業公會，粗具章程，多有不合，由委員長向指導員全體委員提議，衆委駁斥，不准備案云、

各校學生統計

【鐵嶺】本邑教育處長鄧之傑，昨通令縣立各校，查報五月份，上課學生數目，據彙報結果計男女師中六百九十三人，高初小級職業二千五百九十二人總計三千六百四十五人，較之上月份，增加學生一百八十餘人，由此概觀，足徵該長處辦學熱心云、

教育處校長會議

【鐵嶺】本邑教育處，於本月廿四日招集城關縣立各校長會議應興應革事宜，是日上午九時起，會議至午間十二時，始行散會，玆探詢議決事項如下、一各校應赶速催促學生交納學費，以利學校辦公，一關於會考賽球及講演等事項，各校宜舉行於平素，以重學生成績而策學生向上，一各校應報各表，赶速造報，以便彙轉，一各校職教員，宜重人格修養並宜靜心任務，勿攙外事，一限制學生購備脚踏車，以尚崇儉，復免危險，並練習步行勤勞，一各校在平時宜常檢查教員所講閱之課本，以免訛錯，一各校學生有不守紀律者，應立予取締懲處，管理學生，務取嚴格主義，一各校學生對於禮儀，宜極加注意，並應時加訓練，一開會時各人應守之常識，須向學生注意訓練，俾互相遵守，一教育半月刊，現已改組，並歡迎投稿，望各校同人，源源惠稿，一天花之症傳染最烈，各校學生均宜種痘，一新師範畢業生，宜注重實習，但課程如遺太多者，宜擇相當機會補習之，一各校課室空氣及光線，宜特別注意、

省府召縣長赴省會議

【鐵嶺】本邑縣政府，昨接省府公文招集各縣長會議，並令提出議案及關於諮詢商酌等事項，須逐欵解答，縣府已分令各處遵照，而縣長定於本月二十五六兩日親往，或派代表前往，參與會議云、

調查員貪污被押

【鐵嶺】本邑前因胡匪遍地良民亦有被逼爲匪者，當局網開一面，絕不深究，准予自新，遂派委調查員多人，偕同警察分頭下鄉調查安撫，竟有不肖之徒，藉端敲詐，擅作威福，魚肉鄉民，鄉人不堪其虐，遂來城告發調查員王某種種不法，經縣府調查屬實，當將王某監押，以儆貪污云、

大隊部查獲匪人

【鐵嶺】本邑大隊部李大隊長，日昨督率馬隊廿餘名，下鄉視查，行抵三區顧官屯，捕獲嫌疑犯，劉廣得，白鐵東兩名，業於昨廿二日一併帶回隊部云、

各區選送民團開始訓練

【遼山】錦西縣當局，爲使民團受得訓練，熟悉操法起見，特令各區，選派精幹民團五名齊集本街，聽候訓練，該民團等，業已到齊，于日昨假二校院內，起始訓練，由日軍官教授，曾規定午前九點至十一點講堂教授，午後二點至五點訓練操法，每次以五天爲訓練期滿，該軍官竟不憚勞苦，用單人教練，以期徹底明瞭，而免濫竽充數云、

（下接第六面）

五常境內匪勢頑强 劉旅電省求援

【五常】前曾佔領五常之表海龍、頃與第六旅潰兵合併，約達三千人，行將再襲五常，駐榆樹之警備第一旅長劉玉琨部，現正牽制該匪部，同時自二十二日以來，在小山子與張成匪部對峙，右項兩匪團，勢殊難侮，劉旅長玉琨第一團長夏洪謨部已于廿四日出動於五常，並向駐農騎兵一營致電，請求應援、

王承審下鄉相驗

【樺甸】縣長賈自誠，近以第二區北八道河子地方，忽發現路倒二人，惟事關人命，不厭求詳，故派承審員王甲東，業於昨午前往相驗，并且偵察眞象去矣、

李管理員丁艱返里

【樺甸】駐樺甸吉林永衡官銀分號管理員李蔭軒，日前忽奉家電，伊之母揣太夫人，年屆耄耋，忽然無疾而終，該氏孝友天成，接電後，痛哭竟日，兩目盡腫，遂於日昨電請短假一月，返河北省撫寧縣原籍治喪去矣、

驗秤損失無處可訴

【旅順】關東廳權衡所，于二十三日在鮫島町霓裳園檢查秤尺升斗，略誌報端，共三日間，當場查出，不合格者，計秤六十餘，當即折毀，重行修理，各商民無形之中，受此損失，無處可訴云、

礦商圖証展期呈報

【鳳城】五月二十二日，實業局長鄂復華，特出佈告謂縣轄廳令，凡各礦商圖証，自本月二十六日起，至七月廿六日止，限再緩期三月，務將圖照赶報，勿再延悞云、

騎兵馬後拴人犯

【鳳城】本城騎兵隊，於五月二十四日下午，由鄉區抓獲人犯兩名，拴在馬後，人馬齊驅，一時觀者如堵，路爲之塞，究係何案人犯，俟訪再誌、

雷殛田某！
村人咸謂有神有鬼

【遼陽】第九區黃泥窪村有田某者，家道小康，素業農，於二十三日午後一時許，率衆工人耕於畝間，忽然濃雲密佈，雷電交加，雨點亦來，田某急率衆夥停工乘原車而返，田居車中，夥圍其旁，正行間砰然一雷，衆驚異常，驚得車中之人，幾乎目瞪口呆，及至定神互視，則其主人獨作雷下之鬼矣但衆人乘車而一人被殛，村中老少，莫不議論紛紛，咸謂有神有鬼，乃是前生定數，惟當此科學昌明時期，莫不知爲雷電陰陽電之遇合也，然而獨觸其中間之人，殊令人難解也，望知電學諸公有以解示云、

行市 廿七日

條銀標金

	午前	午後
倫敦銀塊現行	一六片八分七	
紐約銀塊現行	二七仙八分七	
孟買銀塊現行	留比　分	
全　遼卯	一二片八分七	
上海標金		
開行	七六、二	……
下市	七四、〇	……
大價	七七、二	……
小價	七三、七	……

中外匯兌

英美滙兌	一弗六六仙八分七
美日滙兌	三一弗七五仙
美國上海滙	三〇弗一六分二
上海東滙　賣	一〇四兩〇分〇
上海東滙　買	一〇三兩二分一
上海美滙　賣	三〇弗八分七
上海美滙　買	三〇弗四分三
上海英滙　賣	一先七片一六分一五
上海英滙　買	一先八片〇分〇
奉天城內滙兌	……
現洋票滙上海	一、〇〇七
現洋票滙中銀	〇、六九六
金票滙中銀	一、〇三六
現洋票滙天津	〇、九九九
大連滙上海	七二兩四七五
大連滙煙台	兩
營口滙上海	七一兩一五〇／七一兩〇〇〇／七〇兩九五〇
安東滙上海	九七八兩〇

各地錢鈔

奉天　日站金票對現洋

	午前	午後
開行	一四八、五〇	一四八、四〇
下市	一四八、五〇	一四八、七〇
大價	一四九、三〇	一四八、八〇
小價	一四八、二〇	一四八、四〇
妥數	三萬	三萬八千

●同現洋對金票現行

十點	六七、二〇	一點	六七、一〇
十一點	六六、八〇	二點	六七、一〇
十二點	六七、一〇	三點	六七、一〇

●鈔票對現洋票

開行	……
大價	……
小價	……
妥數	……

●全現

十點	一〇三、九〇		一〇四、〇〇
十一點	一〇三、九〇		一〇四、〇〇
十二點	一〇四、〇〇		一〇四、〇〇

●城內錢鈔

現大洋換奉小洋	六〇、八五
金票換現大洋	〇、六七一
鈔票換大洋	一、〇四〇
哈大洋換現大洋	〇、七九〇
天津中交票換現洋	〇、九九八

大連　鈔票對金票（午前市）

	近卯（午前）	遠卯
開行	六九、五〇	六九、七〇
下市	六九、九〇	七〇、一五
大價	七〇、〇〇	七〇、二〇
小價	六九、四〇	六九、六五
妥數	一四五萬	三〇四萬

●同現行

	午前		午後
九點	六九、六五	一點	六九、九五
十點	六九、五五	二點	六九、九五
十一點	六九、五五	三點	六九、九五

●鈔票對小洋錢現行　二八、九〇
●現洋對小洋錢現行　九六、九五

安東　鎮平銀對金票

	午前	午後
近卯開	九七、〇	……
又下市	九八、〇	……
遠卯開	九八四、〇	九八三、〇
又下市	九八五、〇	……

開原　金票對現洋票

	午前	午後
近卯開	……	……
又下市	……	……
遠卯開	……	……
又下市	……	……
妥　市	……	……

●同現行

九點	六七、三〇	一點	六七、三〇
十點	六六、九〇	二點	六七、一〇
十一點	六七、二〇	三點	六七、一〇

長春　金票對現大洋票現行　……

●鈔票對哈大洋票現行　……
●金票對吉官帖現行　七六〇、〇

哈埠　哈大洋票對金票現行

	午前		午後
十時	五三、八〇	二時	五三、六〇
十一時	五三、四〇	三時	五三、六〇

營口　金票對爐銀現行　……

●鈔票對爐銀現行　……
●爐銀對奉票現行　……

各地豆粮

奉天　日站大豆百斤大洋價

	午前開行		午後開行
五月	……	五月	……
六月	……	六月	……
七月	……	七月	……
八月	……	八月	……
妥數	……	妥數	……

●同午後開行

五月	……	五月	……
六月	……	六月	……
七月	……	七月	……
八月	……	八月	……
九月	……	九月	……

●期米（滿取）一包金票價　特等　一等

月日	……
月	……
月日	……

●城內豆糧市

大豆	一、二三五	稻子	一、三〇
豆餅	一、四七	大麥	〇、六〇
豆油	一、三五	小麥	一、四五
白小豆	一、七七	高粱	〇、八五
紅小豆	一、七五	包米	〇、八三
花小豆	一、七〇	粳米	二、三〇
吉豆	一、四五	元米	一、九五
合豆	〇、九五	小米	一、五五
青豆	一、三〇	江米	二、七〇
蔴豆	一、五五	勝米	一、四三
豌豆	一、六〇	稻米	二、七〇
粳子	〇、九五	欒米	一、四五
谷子	〇、八五	秫米	一、二〇
麥子	〇、七〇	芝蔴	四、三〇
欒子	〇、九〇		

大連　大豆（百斤鈔票價）

	午前開行	午後開行
現帶袋	五、四四	五、四五
不帶袋	……	……
五月底	五、四〇	五、四一
六月底	五、四七	五、四八
七月底	五、五一	五、五一
八月底	五、五七	五、五八
九月底	五、六二	五、六三

●豆餅（壹塊鈔票價）

	午前（開行）	午後（開行）
現行	一、七四〇	一、七四〇
五月半	一、七四五	一、七五〇
六月半	一、七七〇	一、七七〇
七月半	一、七九〇	一、七八〇
八月半	……	……
九月半	……	……

●豆油（壹箱鈔票價）

	午前（開行）	午後（開行）
現行	一四、四五	一四、三五
五月半	一四、五〇	一四、四〇
七月半	一四、八〇	一四、七〇

●高粱（百斤、票價）

	午前（開行）	午後（開行）
現行	二、八四	二、八七
五月底	二、八七	二、九三
六月底	三、〇七	三、〇九
七月底	三、二三	三、二五
八月底	三、三七	三、四〇
九月底	……	……

開原　（大豆壹斗）現洋價

	午前開行	午後開行
六月半	……	……
六月半	……	……
七月半	……	……

●粗高（全上）

	午前（開行）	午後（開行）
六月半	……	……
六月半	……	……
七月半	……	……

四平街　（大豆壹斗現洋價）

	午前開行	午後開行
六月半	……	……
六月半	……	……
七月半	……	……
八月半	……	……

●高粱（全上）

	午前（開行）	午後（開行）
六月半	……	……
六月半	……	……
七月半	……	……
八月半	……	……

公主嶺　大豆（一斗現洋價）

	午前（開行）	午後開
六月半	……	……
六月半	……	……
七月半	……	……

●高粱（全上）

	午前（開行）	午後（開行）
六月半	……	……
六月半	……	……
七月半	……	……

長春　大豆（一石鈔票價）

	午前開行	午後（開行）
六月半	……	……
六月半	……	……
七月半	……	……

●高粱（一石鈔票價）

	午前（開行）	午後（開行）
六月半	……	……
六月半	……	……
七月半	……	……

哈埠　大豆（甭特哈洋價）

	午前開行	午後開行
六月半	一、〇一〇	一、〇四五
六月半	一、〇二〇	一、〇三五
七月半	一、〇三〇	一、〇四五

●小麥（全上）

	午前（開行）	午後（開行）
六月半	一、七二五	……
六月半	一、七三五	……
七月半	一、七一五	……

國外商品

●美國錦花　圓二〇錢（跌）

六月卯	五、六〇
七月卯	五、八五
十月卯	五、九九
十二月卯	六、〇七
一月卯	六、二三
三月卯	六、三七
現行	五、六五

●印度綿花　圓　錢（漲）

羅吉印	留比　分
謀拉印	留比　分
高魯印	留比　分

●大阪期綿線行（寨棚金票價）

	午前（開行）	午後（開行）
五月底	一二八、九〇	……
六月底	一三二、五〇	一三三、六〇
七月底	一三四、八〇	一三五、五〇
八月底	一二七、四〇	一二八、三〇
九月底	一二九、二〇	一三〇、一〇
十月底	一三〇、一〇	一三〇、一〇
十一月底	一三〇、九〇	一三一、一〇

●大阪綿布綫現行

龍C	四、四〇	鵝島	四、四五
軍人	五、三〇	福助	一七、〇〇
顏細	三、一〇	扇面	一三、〇〇
白羊	……		

●神戶豆餅

五月底	……	二、八四
六月底	二、七六	二、七六
七月底	二、七四	二、七四
八月底	……	……
九月底	……	……

整頓流通券 議決五條

【通遼】商會蕭韓兩會長及各紳董、於廿二號開會、經常務監查執行各委員決議、整理辦法五條、(一)本市各行交易、概用救濟券、不得以銀票爲標準、(二)津滙有關利息、不加限制、但須照本街行市、(三)各外來客之銀票、均到會川換救濟券、倘違不換、定行送官、以紊亂錢法論罪、(四)會費由厘起碼、由銀票二百元、換救濟券二百元、(五)五毫商換十元、抵作基本金、已傳知各商云、而維信用、且免貽害地方云、

營業稅徵收 千分六

【通遼】縣商會准商聯會函開、奉省公署訓令、各縣營業稅、在中央政府未發命令以前、暫由各縣市、察核地方情形、按財政酌核、照千分之六、徵收營業稅、已於廿三日通知各商知照云、

規定縣署 辦公時間

【通遼】縣政府、前奉省令查各縣辦公時間、參差不齊、若不規定準確時間、何以遵守、嗣後各地行政機關辦公時刻、務須依照首都新京之時刻爲准、不准自定時間、除將時間貼於署內外、昨已佈告週知云、又董縣長、近因事務紛繁、每有來賓、公私訪晤、多有座談不去之虞、爲規定招待時間、以半點鐘爲最長限度、貼於招待室云、

會議維持 救濟券

【通遼】商會蕭慶齋會長、招集各商董巨紳會議、爲救濟券毛荒、若不立謀兌換、何以維持信用、照蕭氏之主張、一面請官警、嚴查倘有奸民漁利高抬物價、即送官究懲、一面令商董均担兌換、並設法在車站給外往客商、兌換大洋票、以維信用、經開會後、流通券可能恢復原狀云、

第一校職教 索欠薪

【通遼】本縣第一校全體職教、向教育局、呈索欠薪、前連名具情、實因無法維持生活向盛局長呈明、速將積欠發放以濟眉急、能否照放、尚未可知、

焚燒舊券 七千元

【通遼】農商救濟發行所、前將收回之破券、蓋印作廢、廿二號召集各機關人蒞場監視焚燬舊券七千元、計地字兩元票二千五百元、宇字兩角九百八十元、天字一角七百二十元、前後收回十四萬六千元、原發行之數、尚流通三萬四千元、時下經眾商董、極力收換新幣、以便流通、並設法兌換國幣、

縣署招開會議

【松山】縣公署於廿二日午後二時、招集各機關首領開會討論此次省長招集會議、解決議案事宜、乃令各機關將經過事實、及進行辦法、均按議案呈報本署、以備晉省討論云、

馬忽驚逸 車夫斃命

【松山】廿二日上午、有金某者素營馬車業、由城內駕車駛赴車站、接火車客人、甫行至大馬路益順號煤廠門前、馬忽驚逸狂奔、金某遂由車上摔下、將頭部跌傷甚重、旋即因傷殞命、當經憲兵隊及警察所通知亡者家屬、備棺抬埋云、

路員運火柴 被沒收

【松山】奉山鐵路路員某、日昨以柳條包、滿裝火柴三大箱、私運來錦售賣、詎料事機不密、竟被東北火柴公賣處偵知、當將該項私柴完全沒收云、

淩川小新聞

▲忙購鋤器 (松山)近來各鄉農耕、均已竣事、禾苗出土寸餘、劃期在即、故各農民紛紛來城、爭購鋤器十分忙碌云

▲小雨淋漓 月之廿四日下午六時許、油然作雲、沛然下雨、淋漓不止、

▲堤壩工竣 西關舊街新街中間之防水堤壩、於民十九年夏、被水冲塌、近經附近紳士募資重修、日前開工、已誌本報、現該河壩已修築完畢矣、

▲賭風已息 全境賭局數十處、賭徒成千累萬、晝夜集賭、自五區界內著名花會局被搗毀後、各賭廠閉耗、均形懼恐紛紛四散矣、

少年鬪狠被拘

【大連】市內聖德街三三八番地、住戶日人小西竹治氏、傭一厨役席世英者、山東永城人、年十七歲、秉性暴戾、常以鬪狠爲能、其附近三丁目有滿鐵消費組合、傭一送貨夫朱元春、年廿五歲、亦血氣方剛之徒、席朱性質相投、席每於暇時、即乘便往訪朱閒聚、日以爲常、情同莫逆詎小人之交一旦語言失和、即成讎敵、動以性命相拚、月之廿三日、席因午飲既畢、又往造朱閒談、偶以意見誤會、致觸席之怒、即揮老拳、欲訴諸武力、始而互相罵詈、各以惡言相向、席隨罵乃走出門外欲持門外所放自行車擊朱、幸經組合主人呵止、將彼等解散席遂憤憤而走歸入已室怒氣尚難頓消、陡見主人尚在、未便發作、正在徘徊之際、朱元春早見其袖中利刃、乃潛步席後、用力將席腕扼住、彼此掙扎、難解難分、席縱欲刺朱而甘心、終難得手會朱之同伙奔出相助、始將席按倒、東綁同往派出所成訟、經警員説明往沙河子送日署、當將席拘留依法懲儆、恐不免嘗鐵窗風味云、

鐵証

△謝函數千件▽ 報不勝載

黑龍江邊防軍保安游擊隊文牘副官任澤民先生來函云

逕啓者上月由貴號寄來婦科三保遵方貼服神効異常 玆再寄上大洋十元收到時請即將加料紅緞子仙膏一 大貼調經養血丸兩料帶藥一付火速隨郵寄下以便應用爲荷同件請寄中東路海 拉爾新街日本當舖後院交保安游擊隊部任副官即妥

△克山縣天德合燒鍋高億豐先生來函云

啓者鄙人前購貴藥房紅緞子仙膏及調精養血丸敝內子依法服貼病已霍然全愈玆有同病者聞悉擬再購紅緞子仙膏大中貼各一張調精養血丸一料半料滙上大洋五元五毛收妥祈即照郵勿悞爲荷

△滿洲里特別區警察第一駐在所金世五先生來函云

金勃先大藥房台鑒前由貴藥房購紅緞子仙膏並蒙惠贈帶藥照收後 即使內子貼用旬日之間頗見功効 玆再滙洋五元擬購大貼一貼加料仙膏一貼並祈惠賜帶藥二付無任銘感

△盤山稅捐徵收局王菊甫先生來函云

啓者久仰貴號之紅緞子仙膏名馳遐邇久欲購備以應家庭之需苦於附近無代售處玆寄郵票貳百分請將大貼紅緞子仙膏寄下一貼爲荷

▲紅緞子仙膏 主治婦女經脈不調、月經不准、赶前錯後、經行腹痛、子宮寒冷、白帶過多、瘀血凝滯、久不受孕、屢患小產、血少乾癆、經閉經枯、崩漏不止、血色紫黑、或如泔水、面黃肌瘦、少食無眠、胸膈膨悶、午後發燒、心跳心忙、

論如何難治之症或經多醫不効者 將仙膏貼肚臍一張百病俱消無病常貼此膏 能舒筋活血追風散寒種子調精可登壽域誠聖藥也內服調經養血丸善治血氣虛弱腹中癥 瘕塊肚腹疼痛四肢倦怠骨蒸發熱氣短咳嗽 以及婦女百病無不藥到病除人有起死回生之效凡婦女患病無論輕重早有新得 如能外貼紅緞子仙膏內服調經養血丸 則百病若失氣血充足身體强健可得家庭中樂趣也紅緞子仙膏定價大洋五元中貼兩元 加料每貼六元調經養血丸一料大洋四元

良機 本藥房爲濟世活人起見 紅緞子仙膏減價一半 加料每貼三元大貼者二元中貼者一元另送帶藥一付

總發行哈爾濱道外十五道 **金勃先藥房**

婦科三寶紅緞子仙膏代理處列下

奉天鼓樓西金城大藥房　安東中富街東益增遠通濟街東益增遠

奉天大成藥房	開原同源廣	遼源德泰順	長春泰和藥房
奉天震泰靴館	海城德增福	洮南和順發	長春中西藥房
奉天大生藥堂	遼陽義和堂	通遼大來堂	江省德泰盛
奉日站恒濟堂	千金寨德興	營口紅春堂	江省中西藥房
全東瑞祥泰	千金寨信義堂	錦縣天生堂	江省裕原堂
安東華藥房	千金寨崇盛堂	吉林東升達	江省育生堂
大連三合公	本溪春興堂	吉林中西藥房	
公主嶺天德堂	鳳城大德堂	吉林文生堂	
四平街德祥厚	洮南德慶仁	吉林毓生藥房	

東三省總發行哈爾濱道外十五道街 **金勃先藥房** 外埠函購將欵由郵滙下原班不悞郵票亦可代價

月經不調者？ 白帶？ 赤白帶下者 不孕？ 久不孕育者

鹿胎冷香丸

——奇效如神——

婦科聖藥、鹿胎冷香丸、專治婦女精血不調、赶前錯後、經脈閉止經來腹痛、色氣不正、紫黑成塊崩漏子宮寒冷、赤白帶下、腰腿疼痛、夜不安眠、精神鬱悶交接快感缺乏、午後發燒心跳心熱、自汗盜汗、癆病咳嗽氣虛、血虧不能安眠、或胸腹脹飽飲食少思、或子宮有病多年不孕或患小產、連傷數胎、以上各症一經、服用無不力效效力絕大、萬試萬靈誠婦科第一聖藥也

特長贈送價目

婦科聖藥、冷香鹿胎丸、專治婦女精血不調、赶前錯後、經脈閉止、經來腹痛、色氣不正、紫黑成塊、崩漏、子宮寒冷、赤白帶下、腰腿疼痛、夜不安眠、午後發燒、心跳心熱、自汗盜汗、癆病咳嗽、飲食少思、或子宮有病、多年不孕、或屢次小產、以上各症、無不立効、效力絕大、萬試萬靈、誠婦科第一聖藥也、本藥房由上海包銷冷香鹿胎丸、五千盒、作贈東省士女之用、爲紀念開幕、不顧原本、特別犧牲、凡於贈送期內、買冷香鹿胎丸一盒者、即送一盒、力而便推廣、買半打者即送半打、贈完即不再贈

每盒四元半打廿元買一盒送一盒買一打送一打

奉天鼓樓西路南 **金城大藥房**

淋

山得爾精、乃德國史萊爾氏所發明、在山德爾藥廠製造爲空前未有之發明乃淋濁菌滅去根之藥也、藥內含有去根之藥也、藥內含有Sandol Phonylurn Salicylfeumethylyene blne等高貴藥精等高貴藥精故効力極大、萬試萬靈、應爲淋病新發明、絕妙之靈藥也、內中白檀油、非南洋熱帶產功效不著、本藥乃採取南洋出品最豐富之檀香油煉精質所製成故効力最大

山得爾精的治症

山得爾精、爲德國新藥、政府實驗、山得爾大藥房、最新發明、治淋斷根唯一之靈藥也、凡五淋白濁、及其他尿道諸病患、輕症一盒、重者二盒、日久者三盒、一服完之後立奏其功百治百效、萬試萬靈、非普通市中所售一般治淋藥、所可比擬也、故歐美各國、諸醫、無不認其爲淋濁聖藥、玆將效如下、急性慢性白淋濁、尿道疼痛、婦女白帶、子宮炎腫、風火砂石、睾丸重大、尿意頻數、尿中混血赤利尿不通、定價每盒大洋二元、每打二十元 外埠函購、貲欵先惠、寄費在內

總經理奉天鼓樓西路南 **金城大藥房**

外埠贈代處　安東瑞祿泰　洮南德慶仁　遼陽義和堂　營口中西藥房　長春中西藥房　江省德泰盛　大連同德藥房　吉林五洲藥房　鐵嶺和發久

勒吐精老牌代乳粉

育嬰珍品 無異母乳

經驗所得 名醫介紹用

營養不足 小兒瘦弱

小兒食勒吐精 恢復健康 母親快樂

乳汁稀薄 母親憂慮

樣品券

奉上郵票十五分請將勒吐精代乳粉一樣罐及育嬰指南一冊寄下爲荷此致

瀋陽浪速通三十九番地 英瑞煉乳公司

姓名

住址

太田胃散

實質本位

顧客讚賞之胃病靈藥

本舖 東京 太田信義藥房

松岡醫院遷移聲明

敬啓者敝院開設以來迄今十有三年從事診療營業於玆尚無過失深蒙各界眷顧營業日漸發展不勝感謝之至對於便利患者起見今遷還至北市場照常應診一切難症之診療一門努力研究專以博愛爲懷務求盡美盡善藉副愛顧諸位雅意謹佈微衷尚希大方諒察是幸

診療科目

內科　外科　眼科　戒煙科　花柳病科

現洋本位

入院隨便

診療時間 自午前九時至午後二時門診 自午後二時至六時出診 但急患者不在此例

新址 奉天北市場郵政局對過北進約一百步路東有一平房便是 松岡醫院 電話三四二二五號

世無人不愛花者此一枝花香皂亦如花之足愛爲世界商品各國到處之上流家庭智識階級罔不寵用之其所以然蓋以斯品係以化學的理合的製法而成故近來有粗惡之類似品請認準一枝花牌庶不致

老劉氏樂仙膏

原名老人人樂仙膏改名老劉氏樂仙膏

專治婦女經血不調瘀寒瘀血凝滯肚腹疼痛久不生育乾血癆症用此樂仙膏奇效如神

雙童商標

本堂所製老劉氏樂仙膏數百年以來各省城鎮之主顧無任歡迎又經官廳醫官化驗立案之鐵證此樂仙膏專貼婦女諸病經血不調乾血癆症赤白帶下子宮寒冷下部作抽肚腹疼痛難忍久不受孕男子腰痛肚疼腎寒以上各種疾病此皆治之

仙膏價目 大貼六圓 中貼四圓 小貼二圓加料十二元

本堂每逢舊歷初一十五樂仙膏減價一半

哈爾濱道外正陽十四道街 **老福春堂總售處**

養血保坤丸 善能調經養血赶寒去瘀舒經活血虧氣虧血服此藥百發百中每料大洋六元

帶藥女金丹 婦女患病自己醫治用金丹坐藥一付能將下部白帶瘀寒瘀血全能化淨七天全愈每盒大洋貳元

劉氏金丹 善治老少咳嗽痰喘五勞七傷風火咳嗽吐痰吐血服此金丹立見功效每付大洋一角一合一元

產後至寶每袋二付大洋八角

嬰兒一粒丹每付大貳角

開幕大紀念特別擴充營業起見樂仙膏減價一半金剛藥片買一盒送一盒買半打送半打顧主諸君勿失時機四十天限外埠

代理家統照本堂贈送無處購買將欵滙本堂郵票作價原班寄奉不悞

哈爾濱道外正陽十四道街 **老福春堂總售處**

金剛藥片

主治 先天不足房事過度手淫滑精乏嗣陰莖短小陽萎不舉房事不久兒色早洩老年精衰中年斲傷精神困倦頭暈眼花耳鳴心跳氣急夜不安寢凡因腎部所傷腰疼腿軟四肢無力形容枯瘦戒烟體弱各症服用此藥新久保效

服法 每日早晚飯前服二片若有房事二小時前服四片白水送下

特效 常服保腎安神身體健壯房事快樂補血生精藥性平和男女老幼四時均可服用非市井春藥品也

定價大盒五十片二元四角小盒二十片一元二角

大贈品 買一盒送一盒 四十天

滋堂因特擴充營業酬謝主顧起見

外城代理處

奉天鐘樓南吉林	大成藥房	奉天軍署街口	大吉祥
大連	泰華西	公主嶺三合公	三發祥
富錦	華西藥房	三姓	和發堂
安東	大德森	千金寨	信仁堂
吉林	大生東	通遼	大來堂
江省	東升達	江省	中西藥房
長春	德泰盛	海倫	久遠長
全省	耀廷藥房	双城	華昌藥房
	五洲藥房	四平街	和發瑞
	德泰盛	肇東	同德福

藝術與道德

（續）（儉德）

這些意見我們是完全同意的。一個藝術家必須具有高尚的感情。然後憑藉一種事物把這感情具體化了。以傳達於他人。至於他所憑藉的事物是沒有關係的。因爲偉大的『愛』其反面便是偉大的『憎惡』。藝術家可以描寫他所愛的。同時也可以描寫他所憎惡的。他所給予別人的影響反正是一樣。知道什麼可愛。也就可以推知什麼可惡。反之。能夠惡所當惡。也就能夠愛所當愛了。

但是具有同一的高尚的感情。又運用同一的題材。那作品就沒有高下的區別了嗎？這又不然。具有高尚情感的人不限於藝術家。而能以創造出不朽的作品來的。却祇有少數的藝術天才。這便牽涉到形式的問題了。

德國的赫伯爾說。『在美學的領域之內。無所謂純潔或不純潔的題目。頂高尚的題目可以因爲一種卑猥的形式而被染汚。最卑下的題目可以因爲取裁之高尚而被純化。』又說『一種藝術作品的本質決沒有不道德的。牠若似乎如此時。也是形式的過失。但也不是形式的眞正性質使然。而是形式的處理上偶然的不完善有以致之』這顯然又是另一方面的意見了。他沒有提到作者在藝術品中表現的感情如何。却祇說藝術之高下所取形式之適當與否爲斷。這和上引本間久雄式的議論迥乎不同。但也有他一方面的理由。

形式之重要。可以從兩方面解釋。第一。藝術是具有個性的。作者要表現自己的個性。不得不創造獨特的形式。這是藝術和哲學科學不同的一點。哲學和科學所要說明的是抽象的共通的道理。藝術所要表現的是具體的特殊的感情。第二。形式和內容必須一致。卑猥的形式之中不能容納高尚的感情。例如中國的八股文。因爲那調子過於油滑了。所以無論怎樣莊嚴的道理。祇要用這種格調寫出來。就變成一種遊戲的東西而失去其莊嚴性。赫柏爾的意思便是注重這第二點。但是他的說話也是不完全的。因爲他祇講到題材而沒有講到作者的感情。一種卑下的『題材』誠如赫柏爾所說。可以因爲形式之高尚而被純化。但是一種卑下的『感情』可否以形式之莊嚴而變爲高尚呢？恐怕這也是難於講得通的。

神皐雜俎

謎

（黃曼秋）

汪女士背手站在窗櫺的傍邊。望着外面的絲絲細雨。如同穿串的珠子。斷線似的落在地上。一粒粒散出白銀色的光來。復與地面的積水溶和。而消逝了牠的存在。牆角下一棵桃樹。花兒開得正在芳菲濃郁。雨滴滴在花的瓣上。有如晶瑩的淚珠。從美人的臉上流下。一樣的令人覺得可愛銷魂。低得似乎要落在地面上的灰色的濃雲。沈沈的將這桃花院落包圍了。令人越發感覺空氣的鬱悶與愁苦。汪女士望着這一切景兒。不禁長吁一口氣。好似這樣的長吁能減輕她的苦悶。只少也能減輕她內心的哀怨與年來的不平呵！她睜大黑海似的兩隻眼。向桃花深深的望着。如同她要在桃花的瓣上。蕊上。想找出一件東西似的。而桃花竟不了解她內心的苦處。還是含笑對東風春雨送其媚眼。

汪女士轉過身去。看見斜倚榻上的張素君女士正用疑惑的目光在望着自己。二分鐘的寂寞。汪女士向張素君慢慢的說。而且聲音拉得很長。『素君出你的意外。我竟在最近的昨天。又跑回了營川。而同你會面。你當然以爲怪吧！在前年我別你的時候。我的確說過誓不成名終不還這類的話。但是……暫時的沉默。又繼續說下去『但是素君喲！人生並不像我們在讀書時候所想像那樣簡單喲。社會一切事務的複雜。要比一道難解的微積分演算還複雜。你能想到人與人的隔膜。竟會同你不知道天上有多少個星兒。是一樣的難解之謎喲』！汪女士將話說完。用目去看張素君的臉。似乎在說。你還懷疑我嗎？『汪姊！我了解你。可是。我不曉得你爲什麼性格要變得這樣之快。只兩年的別離。我是未曾走入社會一步的少女。在理智上……汪！外界的魔力竟有這樣之大麼？素君也一句句反問着汪女士。

戶外的雨聲。漸漸的大起來。風撼窗櫺不發出沈悶的聲響。簷流如瀑布似的瀉下。噴着雨屑。如輕煙。如曉霧。迷濛了牆角的桃花。汪女士向外望不清這許多景色。復轉身去看着斜倚床欄的素君。一面由書架上拿過一本書。用手反覆的翻着。同時也坐在對方的榻上。緊鎖了眉頭。櫻唇微啟。從齒縫迸出滔滔不斷的話來『青年的煩悶。人生的沒落悔恨。與失望。愛欲與鮎愉。除非是個白痴才能查不出來。這種種現象。呈在你的面前。你還有勇氣幹下去嗎？人生到處是陷阱。到處是羅網。任你是孫悟空你還能跳出這個圈套麼？你看！現在的人。十有九個是孫悟空。他們都會變。而且變得更好看。更花樣。孫悟空只不過變了面孔。現在的人們。將心都變了。況且西遊記只不過是一種理想。孫悟空當然渺茫了。可是。人們的變幻。分明是現在你的眼前。眞實千萬個眞實。你又有什麼說的呢？你能不能悲悼人世之謎的深幽呢？（未完）

悼春詞

（匡汝非）

梨花慘淡。柳絮顚狂。曾幾何時。紅消綠長。廿四番風信頻吹。九十日春華已亡。愧我才慚蘐線。濫竽裝腔。悼紅悲綠。既無杜甫之句。憐香惜翠。尤乏司馬之章。徒嘆落英憔悴。一任東風猖狂。剗夫山河大地。唯識所相。此身我寄。空空萬象。思至斯境。不覺淸涼。雖未菩提。亦悟明淨。萬事不免涅槃。吾生復何迷惘。三月繁華。幻夢一場。鶯聲嬌細。蝶板頻忙。香飄艷蕊。蝶戀蜜釀。都不過一霎那之霎那。又何悼惜之足傷。惟是六根未斷。四苦難忘。感春光之易逝。驚少壯之無常。思韶華之迅速。想落伍之悽愴。過去者已云無地。將來者當在何方。疇昔志氣。既歸凋謝。今後境地。尤屬渺茫。迺作詞曰。

殘影摸糊煙雨中。芳心不與世情同。只緣潔來還潔去。才知色空相亦空。倩容慘淡逐流水。嬌態顚狂趁晚風。美人遲暮英雄老。爲悼青華淚紅已。

失其本意

（亞榮）

剪頭髮。爲的是節省時間。及便利而一般密司們則視之爲時髦。所以有燙髮。及擦司丹康之舉。不但不節省時間。而且多費時間及金錢。是失其本意。

○

穿旗袍爲着是使利行路及舒服身體。而一般密司們則視之爲時髦。所以做的非常狹小。不但不便利行路。而且反覺得妨碍行路及不舒服。是失其本意。

○

男女社交公開。爲着是使二者打破界限。互相聯絡。而一般青年男女視之爲戀愛入門。是失其中意。

○

穿皮鞋爲的是耐久。講衛生。而一般密司們。則視之爲時髦。故有高跟之盛行。不但多費金錢。而且有害於衛生。是失其本意。

○

擦撲粉及擦雪花膏爲的是保護光澤皮膚而一般人。則視之爲美麗。故擦起粉來。活像一隻狐狸精是失其本意。

○

投稿本爲交換知識。練達學問。而有人則視之爲出風頭。得好名譽。賺稿費。是失其本意。

信

（續）（華難）

飯後——娟姐笑容滿腮走進來我不知爲甚麼。眼淚總盈盈欲滴。及至娟姐輕輕的說。『你現在總算有了歸宿』我聽她這句如刀刺心的話。竟使我放聲痛哭。强兄！我情願死去。亦不甘心如此的歸宿。當時娟姐一番好意。反討沒趣。她很不過意悄然走近我的身傍。濕潤的双眸充滿了憐憫的同情。慘然望着我深深嘆道。『這件事你又無反抗的可能。只聽其自然吧。何必這樣悲傷呢？』。娟姐悽然的勸戒着。唉！我慈煩的心。何嘗得着半點的慰安呢！

下午娟姐邀我到郊外走走。我雖却她的美意。且靜極思動。也想出去換換環境。於是我和娟姐不知不覺走到四境滿含春意一個平原。野花如錦。樹影婆娑。百鳥婉囀於空中。眞淸極秀極。微風時時送來芳草的濃香。我這時頭腦稍覺着開展一點。忽然我隱隱遠眺前邊的松林。竟使我憶起昔日你我同遊的地方。不禁流下淚來。强兄！現在我澈底明白了。人生若失了熱情的愛侶。無論海渴天空。也難使鬱結的心稍釋。任他春景怎樣淸秀。也只是增對景懷人之感。這時娟姐見我默立凝思。似乎已道我胸中的隱哀。她也無心流覽風景懶快快同我回去。

夜間。我寂然坐於燈下。剛預備寫信。忽聽一陣悠揚淒婉的簫音。我心亂如麻。只得放筆。唉立强！我太怯弱了。只一曲簫聲竟把靈用占據了。四月一日

我復把昨天未曾着墨的信紙拿起。默想片刻。手腕不自主的在紙上亂寫無數的『往事不堪回首』。直至滿紙無隙可寫的時候。我終驚悟。强兄！請恕我向你重述一段往事吧？

我是個孤寒無依憑的女子。在八歲的時候。愛我的慈母即拋我故去。我的父親是從來對我淡漠的。自娶繼母後。對我更威嚴萬分。强兄！你想在童年黃金時代。若失掉父母之愛。是多可憐呢？倘無愛我的你啊。我早就超脫世界。又豈能支持到今日呢。

我家庭對我既然無情。所以我每天除在學校裡。公園就是我極大的慰伴。

我深深記得在一個輕柔的春天。我和你初次同遊公園之時。那時蔚藍天空。似乎含着不可言喩的欣意。含苞的桃花。似乎已透出微微的芬芳。池傍柳條兒。被暖風吹拂着。不住的枝飄西舞。美景如是。我不覺心曠神怡。嘴嘴低吟。偶一回頭。猛見你目不轉睛注視我身上。我當時心靈緊張。有些難情。把頭低下。及至你輕輕捏着我的手兒說。『願天下有情人都成眷屬』我聽這句帶有誘惑力的情語。我簡直醉了。醉於神秘的戀愛中。只覺週身血熱如焚。呼吸不能勻調。我霎時心靈無自主的。偎倚在你的懷裡。我在你溫柔的懷抱裡。立刻覺着我的生活不是孤獨的。

如今我又步入悲哀的途程。我只是被舊禮教播弄的敗將戀愛幟下的殘卒。還有甚麼可說呢。

我回憶及此。腔中滿墳痛恨。我不敢再續寫了。恐怕因一時的衝動。不知要創出多少刺耳的詢句。令你難過。四月二日

今天起來。不知甚麼時候已下一夜小雨。愁暗的長空。又加風雨。我實在禁不起這種刺激！但是有何法拒絕呢。

奇怪。我忽覺死是最和美而神聖的一件事。我想在生的時候有軀殼的限制。若到死之國裡。還有什麼禮教的區別呢。

唉！我決定一死。以了先前不幸。我死後毫無掛慮。只恐你爲我悲傷。我希望你要要斬絕前情。努力前程。倘你要爲我而悲哀。那我這次的自殺。是毫益意了。別了。別了最後祝你

安好 你不幸的妹妹秀雲上

四月三日

秀雲她寫好了信。灰白的臉上露出一縷苦笑。

五月十日脫稿於照心

菩薩蠻

（紀事） 伴菊入主

浣衣朝往深崖下。逢郎對立通情話。情話已多時。出神殊不知。忘防人耳目。兩兩擬加木。一笑忽嫣然。小姑來眼前。

小姑嬲慧年三五。風情覷破無容補。郎窘欲他行。妾心頻自驚。幸渠無所怪。笑洗筐中菜。渠復會支吾。問郎朝飯無。

芳心已似靈犀透。日長不耐紗窗繡。撩悶出門前。冀邀郎一憐。郎眞能解趣。暗詢尋春去。握手話相思。兩魂消此時。

此時難慰郎情急。前緊緊偎郎立。衣底互摩挲。兩魂消更多。便思行妙事。又恐追尋至。佳會訂今宵。宵分人寂寥。

寥寥兩個人無寐。妾窗斜與君窗對。忽已過宵分。妾仍難就君。空勞君久候。夜明漸爲晝。朝日欲生東。彩霞天際紅。

紅情綠意紛何許。佳期盼煞鴛鴦侶。新月一鈎寒。可憐宵又深。繞廊輕舉步。不惜行多露。雙扇小窗開。料君知妾來。

朝踏落花相伴出 暮隨飛鳥一時歸

荒村遊記

（又彬）

▲北山 北山本名蕭家崗。劉呼二君已先我等遊歷。次。北山之名。即彼等遊後所起也。下堤。斜轡橫鞭奔北山。大道上農夫耕馬。絡繹不絕。壓地滾子轉行之聲。好聽者不亞雀唱。已而入西正門。得一長崗。蚰蜒小徑。兩旁皆樹。行經其中。頗覺淸幽。崗盡處茅屋二椽。一狗當屋而立。氣勢斜斜令人不敢逼近。下崗。入村中突村人無論老幼男女見我等皆注目。尤可怪者。一見便知爲學校老師。豈我等之腦門上皆暗中黏有記號歟。前進竟迷道路。躑躅街頭。無以自主。時劉海峯韓榮昌二生不知由何處跑來。我等大喜。乃命導至北山。由山之側面上。山不高。有兩峰。中間窪下。榆柳雜生多細而直。一步一株。枝葉接蝂掩覆。上望有如綠蓋。鴉結巢其上。黑團團十數個。更有風趣。由南往戶三四家。錯綜居住。土牆草房。隱約於綠樹間。儼然隱者。倘星期之日天公作美。不刮風。不下雨。則携白卄酒一瓶。勝蹄肉數斤。共同人等來此一醉。其樂必有想像不出者矣。歸途道側有敗棺一座。蓋不知何往。四框尙完好無缺。其中亡人骨骼存在與否。因未到前細視。不得而知。人生一世。結局如是。可嘆可嘆。而臨近居人一任其暴露。不略爲掩埋。於仁道上有虧多矣。然在遊人方面實多觀一傷心景緻也。

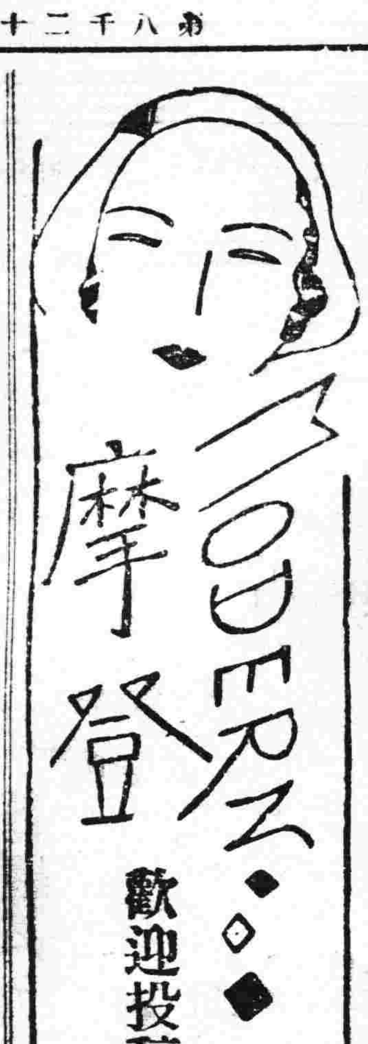

摩登

歡迎投稿

大錯鑄成妻有桑中之行 愁腸萬分與伊勢不兩立

大主筆先生台鑒。貴報摩登欄。開愚人之明路。有益於社會。實非淺鮮。僕有爲難之事。請。大主筆代爲分憂也。僕少年在鄉間執私讀書。未能甚解。頭腦冬烘。對於文明維新。絲毫不曉。蓋以未受學堂教育之所致也。僕年至十八歲時。家嚴給僕定婚。照舊家庭之素例父母之命。媒妁之言。爲子輩不得預聞。孰知該女。有桑中之行。僕雖極力反對。終無效果。一塲黑暗婚約。即告成矣。噫。大錯鑄成。無可如何。祇得勉强而過此無意味之生活也。現雖有兩個孩子。何言感情。如伊不犯前愆。則尚可了此一生。不憶伊去歲在外淫作事。伊又有舊行之舉。有証據可察。是可忍也。孰不可忍也。僕今想與伊離異。但伊因孩子關係。又不贊成。去歲未能與伊離異者。因在事變之時。無處理論今則耻証已無。伊又有詞。不認前非。僕一見他面。則愁腸萬分。勢不兩立。與伊離異。則片面之請。不知法律能否發生效力。無論如何。則與伊斷絕關係。則方消愚衷之忿也。大主筆指教爲盼

投稿現年二十五歲黃世榮謹呈

（記者答）夫妻之成。並非偶然。不是機遇。便是運命。你們結婚既六七年了。往事可以不說。至於昨年之事。恐莫須有。即或實在。請你原諒女人的過失。並予以警告。假使她不再犯過。尚具姿色你可携着外出。以免她青春心流露。致生意外。千萬不必離婚。離婚是双敗俱傷。無有若何大的好處。倘你決心要辦那就隨你意了。欲加以罪。不患無詞。你知道罷。

○ ○ ○

瀋水醫壇

讀者問病

主筆先生大鑒。久欽貴報自英名。感荷良深。查貴報自開醫壇以來。致患病者。紛紛求方均蒙指示周詳。無不有口皆碑。敝人有一小病。雖係不甚要緊。然其每至發覺。疼痛難挨。其中之苦惱。筆墨難描。故不揣冒昧。敢請登載貴報。新壇內各大醫士。賜一良方。俾得早愈。無任感激。謹將賤恙纏陳於下。望勿以文字鄙陋。見棄乃荷。鄙人年四十歲。自民國十年前。臉之右面。（眼目以下鼻子旁）偶覺跳痛。時有時無。時輕時重。每至發覺。痛不欲生。後在施醫院經西醫將牙床剖破。用藥水注治。亦未見效。如是乃請中醫診治。服藥幾劑。忽然全愈。孰料十五年間。遮又復犯。疼痛不堪。似此仍照前方醫治。毫無效力。並在滿鐵醫院。施醫院。服川西藥。注射藥針。清血針。及過電療。均無奇功。所需之藥貲。不可勝計。但據西醫云。係神經病。中醫則云。乃風火症。迄今數載。依然疼痛。不悉何藥。可能治愈。尚望示知。不勝翹企。手此拜懇。敬頌

撰祺

鄙人高子斌投於城內天合東

○ ○ ○

主筆先生偉鑒

貴報自闢瀋水醫壇以來。對于患者造福非淺。並蒙諸大名醫答覆。敝人不揣冒昧。爲母問病。祈主筆先生代爲發載。並請諸大醫士答覆。賜一妥方。敝母年四十六歲。于四十四歲月經即停止。此後時患腰腿疼痛。經醫調治即癒。不意去年冬間又復發作。而且兩胳膊亦不能高舉。起臥甚是費力。延醫調治均未見效。故不揣謝陶。懇請諸位先生。不吝珠玉。答一良方。倘由此見效。則敝人感恩不盡矣。即此敬祝

文安 敝人趙煥章啓

答鐵嶺馮君

（張濟民）

人以脾胃與腎。爲生命之根本。若傷根本。何以資其始生。腎爲先天。脾爲後天。先天資始。後天資生。始生運化。生命安全。若論馮君京昇先生之病。純係脾腎虛寒之所致。因名曰脾腎瀉也。又曰五更瀉者。蓋天將明時。必洞瀉一二次故也。此病頗爲難治。因腎旺於亥子。今腎氣大虛。閉藏失職。及至五更。虛尤甚也。即曰腎虛失職。又曰脾腎瀉何也。因瀉有一定之時。日日不移。脾爲五行之土。猶五常之信也。且腹痛虛恭並見。乃寒氣凝滯所使也。治之大法。不外溫補如初瀉與瀉之輕者。（未完）

詩國之花

憶輔忱堂兄

（雍伯本）

綿綿黃鳥影憧憧。雁陣橫空處處雙。想起素車分首日。棣棠不忍醉全腔

同情同志更同技。默坐酸心夢醒時。一滴淚痕聊當酒。九泉何計使兄知。

中國人物畫之背景□表現□源流

（四）（姚湘漁）

▲中國人物畫的分類

中國人物。向不分類。至宋時。宣和畫譜裡邊。始將人物畫分爲道釋與人物二種。因爲這樣子。所以中國畫史上。對於人物畫家。無論畫道釋。畫士女。畫故實。畫田野等等。統通的記作。善人物而已。那麼。吾們欲想分類。光從畫史上記載。是靠不住的。必須再從其畫蹟上區分。但上古的畫家。距今遼遠。他的畫蹟。早已不存。畫史上亦無記載。要想從畫蹟上區分。也是非常的困難。當這種時候。吾們直接的想從畫蹟上區分。是不可能。吾們又必須搜羅與畫家同時人的記載。這種記載。確能看出某畫家的梗概。不過這種搜羅。也是很難的一種工作。又一個畫家。常擅長數種人物的。若嚴密的分起來。也是實在不易。所以人物分類。誠然是很難的工作。不過吾們茲可就其所最擅長的及畫蹟各地方面。來判定他是那種人物畫家。就古今畫家所畫品類及其遺留畫蹟方面。細分之爲九種。曰道釋。曰故實。曰士女。曰寫眞。曰嬰孩。曰風俗。曰鬼神。曰仙判。曰普通人物。（未完）

匪中生活實紀

（廿三）（達川）

◆一月三日。重携何身。慨担郭還。當着許多人閑戲。即加力左右輪打。俞二爺及富戶地槓。並大麻長苑起三。齊向晚年樂。說情求饒。晚年樂答說。這事吾實給不了面子。昨晚你們。未看見衆人在官房議核。達大攔把。也作不了主。齊都聽見西字說的。若不當他達川屋來的面嚴携。他們也都不知道利害。項也不能痛快送來。吾不但照他說携何長茂。還照他暗告誦將郭祿廣叫了呢。說話之間。即將盒子炮。由身邊抽出。把勾頭叫開。吩咐夥匪。快將郭祿廣帶過。吾就叫他。即有三四匪直撲郭來。而郭即哭喊。連說二爺饒命吧。不已。大衆隨一齊拉勸。說暫候候。晚年樂還說。非叩不可。柳老青一把手。將晚年樂手持搶之揹住。說咱們叫他拿項還不可嗎。復有俞二爺范起三地横趕塲好等。齊團相勸間。不知何時候冒來一人。直挺挺的。跪在晚年樂面前。力哀告說。郭祿廣他沒兒子。求饒他吧。予一視此人。乃是本村西江之哥哥夏二。原在郭祿廣家煮了多年飯。受過郭的大恩。時常來說他四弟西江。不應該隨同西字作這事。落得一個不義之名。此次偏遇晚年樂。要叩郭祿廣。遂激動天良。來跪地求情。而晚年樂一見他跪。未容分說。即拾起木棒。照頭就打。衆復分拉撹解。鬧得滿屋亂哄混擠。柳老青復說。令郭仍是拏項吧。晚年樂纔說。來人担任嗎。衆隨向予及何長茂說。你們二人能給担任嗎。予慨然答曰。能。而何則未答。郭祿廣復向予說。吾不能陷害你。你就全担任吧。讓吾好回家。吾到家。把項即能送來。予答你不可口是心非。倘到日而項不來。予恐連你帶予。均不得了。（未完）

轉瘦爲胖返老還童

劉君玉麟之肖像

未服精血素以前 ◆ 已服精血素以後

衰弱之狀態◆强壯之狀態

逕啓者敝人生性淸虛崇仰聖敎深知烟酒之爲害素人最甚因以研究理善以資戒已而戒人忝身體素弱神經衰損近又復蒙同道愛選以副會長之職以匡協會務因此積勞身體日漸衰弱坐則腰痠頭重勢必倚斜行走四肢無力氣喘盜汗後見報章而購服精血素果然功效確非他藥可比諸症全癒矣飲水思源特將未服精血素以前與已服藥已後小照二頁寄上祈登報端以表謝忱此致

普克德大藥行台鑒

聖道理善研究會 東北第一分會副會長 劉玉麟啓

敬啓者本行爲謀弱國同胞之福利而得轉弱爲强之機會藉以振興營業而推廣稍路起見特將此全世著名人人信仰生精補血唯一之聖藥精血素藥片特別贈送凡買一盒者即另送一盒即人人得知此藥功効宏富藥力偉大非一般虛譽欺人之僞藥可比贈人無多幸勿交臂失之

奉天中街路北 普克德 藥業商行

生精補血 精血素 强壯新藥

買一盒送一盒 ○六月末日截止 ○每人限購一盒

精血生命：鶴齡千載 靈壽僅七十 因人晝耗三 而無補救之 生命之最大原因也 人爲萬物之靈 而壽稀古來 神夜損三精 方此爲精血 耗盡良可悲也 精血虧損縮短

主要成分：崇取壯健動物體內之生命素及胃液原素膵液原素膈汁原素等 分泌加珍貴之植物原素用化學提取其精華以生理學製成精血之原素與人身體內最爲需要

主治病症：精血双虧 精液好盡 精神減少 幼年早婚 房事過度 頭暈目眩 力腦疲乏 夜不能眠 以及婦女 久不受孕 子宮寒冷 赤白帶下

贈送長生不老術函索者附郵票壹角即寄

現洋五元 大盒 二元七角五 定價 小

限奉天總行一處贈送其他代售者不在此例

醫藥界專門

各醫生 各醫院 各藥房

欲購 西洋原料藥 醫科器具 及一切醫療器械者請賜顧 德商興華公司醫藥部

本公司設瀋陽業經多年除歐美各大埠外在東亞各地如日本東京大阪神戶中國平津滬漢廣州香港均設有分行專售醫藥界用西洋各種原料藥品成藥及醫療器械等等久已譽滿全球舉凡醫藥界所用一切物品大者如X光器械小者如注射針頭珍貴者如顯微鏡人工太陽燈及一切光學器械並各種最新發明之醫藥界用品等無不俱備本公司在德國除自有之各專門製造工廠外如舉世聞名之德國怡默克化學藥廠之各種原料藥品及成藥德國埃泰善爾工廠之蛇牌醫療器械德國生尼泰工廠之醫用電氣器械德國徠資工廠之顯微鏡及各種醫用光學器械德國拜道爾夫工廠之老人頭牌絆瘡膏及奧倫等均係本公司獨家經理並本公司常備大宗現貨以供各界需求如荷零購整批或賜詢一切暨函索目錄本公司無不竭誠歡迎

德商興華公司 瀋陽商埠南市場西

寶康藥行代理 瀋陽大西邊門外

美國新到 巧拿淋

主治

五淋白濁。便尿不清。尿道潰爛。小便困難尿中混血尿道閉塞。膀胱發炎。疚濁重症請購試之定能應驗如神一瓶除根永不再犯

這是空前未有之發明淋濁除根聖藥巧拿淋丸GGnerrheea Tablets專治疚濁淋症醫藥無效或時愈時犯試服此丸定可斷根因該丸內含三大要素即(一)純檀香(Sandal)(二)沙斐爾(Seeil)(三)梅天靈藍(Methylen OBine)此三種藥品均係殺菌滅淋清掃尿毒之貴重藥料凡各國醫學博士無大稱贊爲决妙品

遼寧代理店鐘樓南總發行所　大成大藥房

代理店

奉天五州藥房　奉天中西藥房　奉天大德生　奉天歐美西號　奉天歐美東號　奉天大吉祥　奉天北市場　奉天恒濟堂　奉天大西關泰和堂　奉天同德西藥房　奉天和亞藥房　四平街天德堂　四平街裕慶長　四平街增順新

四平街德慶興　洮南德慶仁　洮南永和堂　洮南和發藥局　遼源大德慶　遼源廣生堂　通遼德聚成　通遼和發藥局　八面城德發同　八面城和發增　范家屯天德新　范家屯天德慶　范家屯福德堂　新民屯新發德　溝邦子廣生堂

錦縣福隆永　錦縣福金生　義縣大增號　綏中東和堂　山海關公和祥　開原德祥厚　開原德泰臨　開原生全堂　鐵嶺福合盛　鐵嶺合發久　昌圖德泰玉　公主嶺三合公　千金寨信仁堂　本溪縣春興堂　本溪縣慶和誠

雞冠山興德厚　鳳凰城太和生　鳳凰城大德生　安東福興堂　安東大生東　安東恒興藥行　安東東益遠　安東瑞祥泰　遼陽福春堂　遼陽義和堂　遼陽源興仁　遼陽天鈺成　海城天福順　蓋平德增福　大石橋天一堂　營口衛生復　瓦房店保興長　普蘭店康德記　普蘭店志義成　錦縣康德記　錦縣順義成　金州志義成　熊岳新泰興

大連西崗廣興堂　大連西崗天和藥行　大連西崗志義成　大連西崗同德藥房　大連市華泰藥房　大連市華西藥房　大連德記西棧　大連增盛藥房　大連康德記　大連德記全棧　大連劉家屯志義成　三十里堡志義成　旅順仙芝堂　旅順大德堂　長春世一堂　長春天保堂　長春天和堂　長春天育堂　長春中西藥房　長春泰和祥藥房

長春義和謙　長春天益慶　張家灣德泰增　雙成堡世昌增　雙城堡德興厚　雙城堡永德堂　阿城世昌永　阿城世一堂　阿城永德堂　一面坡玉盛隆　一面坡德和鈺　横道河天河堂　梅林站會榮福　甯安縣振興堂　甯安慶升堂　甯安大和堂　安達站誠泰裕　安達吉盛隆　安達縣延壽堂　呼蘭河錦和彰　西安縣春華醫院　呼蘭河德興恒　呼蘭河復蘭堂

呼蘭河永德堂　通河縣同發興　通河縣和發通　甜草岡新來春　昂昂溪有升慶　巴彥長發藥店　木蘭縣和發全　同賓縣吉盛宏　方正縣和發長　三姓德慶昌　三姓同益和　三岔河同慶和　三岔河天德堂　三岔河同順和　扶餘縣慶昌福　農安縣德泰增　克山縣德興祥　樺甸縣天益堂　蘭西中西藥房　大賚衛生藥房　海拉爾洪德堂　西集廠同發德　明水縣廣增和

烏吉密大德昌　佳木斯德慶宏　賓縣榮陞久　拜泉濟泉藥房　烏珠河天義慶　十二井子同盛泰　林甸成盛永　二克山順盛茂　富錦縣泰華西藥商行　吉林泰華西藥行　黑龍江泰華西藥房

設無處購買請將欵寄至總發行所哈爾濱立即奉上不悞

價目每瓶大洋二元五角每打廿五元

雙美人牌香皂

爲皮膚之美與營養特請常用双美人牌香皂可也

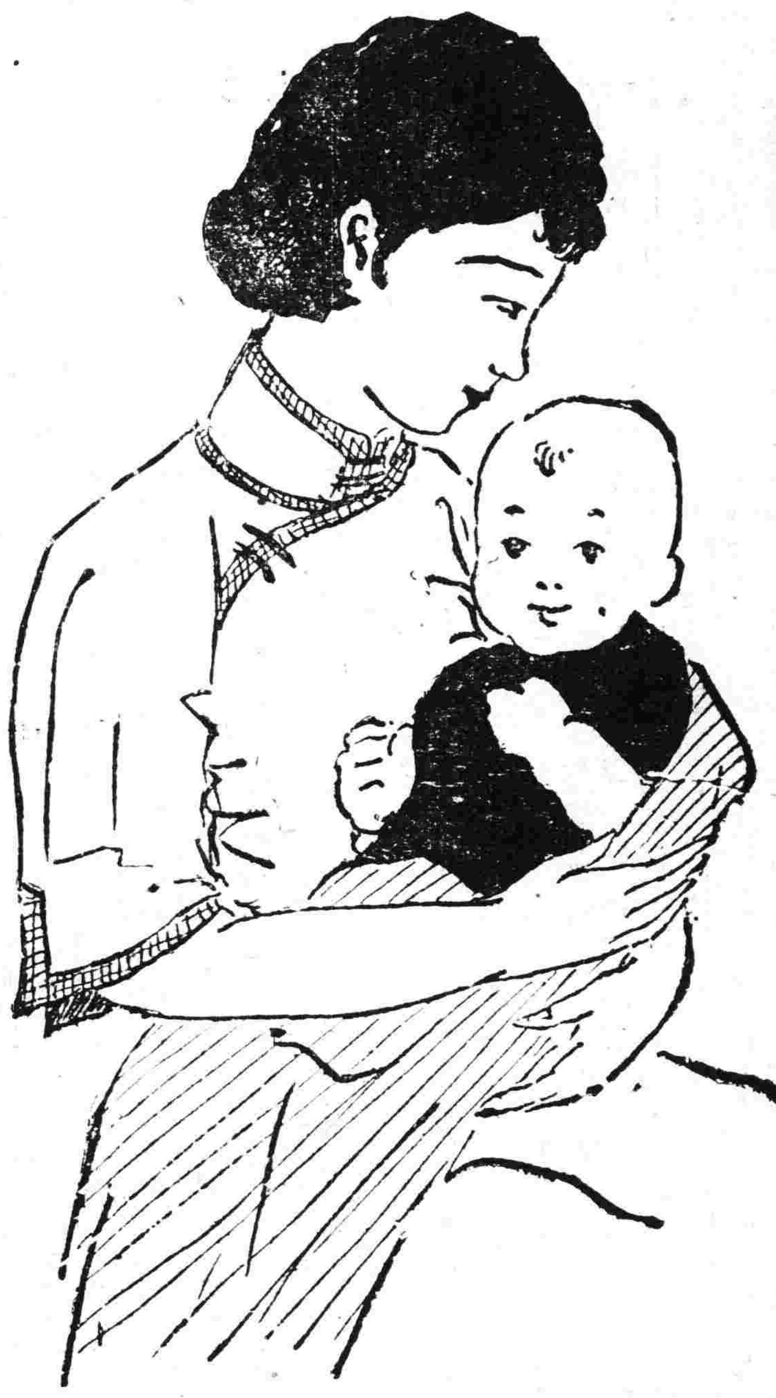

起泡最佳

品質純良

双美人牌香皂

哈德門

還是他好

如果病菌大如蜥蜴

如果病菌大如蜥蜴游行身上一見皮膚微有破損立卽侵入致痛生膿但遇一種藥膏輕一抹登時消滅無形君能毋駭此藥膏之神奇乎雖然病菌之可畏正因其不如是之祇爲目不能見之微虫而如意膏之成功卻因其殺菌之功確有如是之偉大億萬微菌如意膏能殺之於俄頃所以瘡瘍皮病一經其消毒卽刻痛止腫消不久生肌告愈矣君如患有皮病或皮傷請卽採用清涼舒適奏効神速之如意膏價目每盒七角六盒二元五角郵費不取遠東總發行上海江西路四五一號韋廉士醫生藥局各藥房均有出售

世上最不爲已之人

醫生爲社會不可少之人亦常爲社會最仁慈之人蓋特具寬宏大度之精神也故每遇當贊者則贊之不少吝苟知一藥確屬可靠亦每直截了當介紹與其病家而無疑歷來醫生介紹韋廉士醫生紅色補丸者亦云夥矣今則不特爲其病家且每爲其自身及眷屬源源來函盛道斯丸之功効焉

浙江蕭山百利醫局主任兼公安局醫官救濟院衛生局醫士等職韓芝賢醫生卽此類熱心克己醫士之一其來書云「鄙人業醫蕭山逾廿年矣兼理內外各科每日診務繁忙全仗服用韋廉士醫生紅色補丸維持體力而得應付餘裕一日有婦人年五十患久瀉貧血鄙治其久瀉已愈但其貧血終不復原曾投各種補品未見滿意乃改用韋廉士醫生紅色補丸兩星期大覺轉機連服半打竟得返老還少之象精神體力記憶均見倍增嗣後每遇貧血病家悉勸服韋廉士醫生紅色補丸而常奏良効焉又貴局所出之嬰孩自己藥片鄙用以治療小兒傷風咳嗽反乳出牙發熱等症亦甚滿意以上兩藥治愈人數何止千百均得良好之效果誠爲每日臨床之一大助手深望海內同道極力試用以便病者早脫病魔同享永久健康之幸福也」韋廉士醫生紅色補丸各藥房均有出售或直向上海江西路四五一號韋廉士醫生藥局函購每瓶一元五角六瓶八元中國境內郵費不取

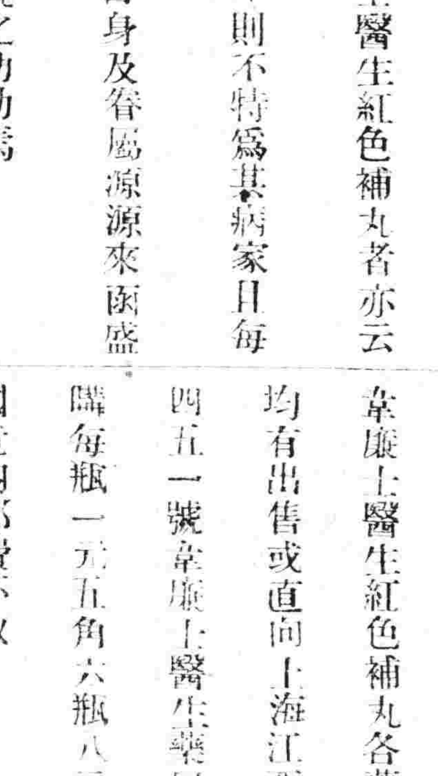

本報◆ 每份現洋六分 每月現洋壹元一角 ▲外埠連郵費每月現洋壹元參角